Alto Madeira

Fundador dos Diários Associados: ASSIS CHATEAUBRIAND

ANO LXVI — Porto Velho, sábado 9 de março de 1985 — Nº 15 687

NOVAS CANDIDATURAS VÃO ÀS RUAS HOJE

Apesar de ser ainda um ano pré-eleitoral várias candidaturas aos mais diversos cargos já estão nas ruas. Hoje mais duas pessoas estarão colocando seus nomes à apreciação da imprensa e do povo como pretendentes a cadeiras na Assembléia Legislativa e Câmara Federal.

A imprensa deverá ser convocada para a oportunidade do lançamento em horário e local ainda não determinados, sabendo-se unicamente que os candidatos estarão se lançando com determinação na política partidária eleitoral do Estado.

TEIXEIRA AINDA É ESPERADO NO AMAZONAS PARA DISPUTAR O GOVERNO DO ESTADO: PDS

O governador de Rondônia, Jorge Teixeira, ainda é aguardado pela direção do PDS amazonense para candidatar-se ao governo daquele Estado nas próximas eleições. A afirmação foi feita ontem por políticos do Amazonas, salientando que "existe apenas uma pessoa em condições de concorrer com Teixeira — o governador Gilberto Mestrinho, que não pode candidatar-se à reeleição". Ontem, políticos de diversos Estados discutiram, em Manaus, a possibilidade de o PDS mudar de sigla, como vem sendo proposto a nível nacional. Muita gente se mostrou contrária, incluindo-se aí os pedessistas de Rondônia.

Página 4 do 1º Cad.

PESQUISAS DA CMR VÃO A 60 MILHÕES ESTE ANO

O presidente da CMR anunciou o desenvolvimento de 21 programas de pesquisas minerais.

A Companhia de Mineração de Rondônia (CMR) e as suas associadas investirão, este ano, 60 bilhões de cruzeiros em pesquisas minerais, desenvolvendo 21 programas. Foi o que informou ontem o presidente da empresa, geólogo Djalma Xavier de Lacerda, adiantando que, das dez associadas, três são grandes grupos, duas são empresas de médio porte e cinco microempresas surgidas com o apoio da Companhia.

Segundo Lacerda, o único entrave hoje enfrentado pela CMR é a falta de áreas para as pesquisas, pois 90% do território onde poderiam ser feitas, encontra-se loteado e nas mãos de unicamente três grupos. "Estes, por sua vez não desenvolvem a contento os trabalhos conforme as exigências legais", afiançou. Pág. 4 do 1º Cad.

Heitor defende a manutenção do Governo

O deputado Heitor Costa, líder do PDS na Assembléia, defendeu ontem a permanência do governador Jorge Teixeira à frente do executivo estadual, "como uma forma de dar a Rondônia a oportunidade de continuar seu ritmo desenvolvimentista". Ele ressaltou, entretanto, que Teixeira teria que reformular seu secretariado. Heitor refutou um possível governo tampão, "porque quem o assumir não terá condições de estruturar um novo governo". Página 3 do 1.º Cad.

O presidente eleito Tancredo Neves receberá a faixa presidencial às 11 horas do dia 15

DIVULGADA CERIMÔNIA DA POSSE DE TANCREDO

Brasília — A secretaria de Imprensa e Divulgação da Presidência da República distribuiu, ontem à noite, o programa de cerimônias de posse do presidente da República e de transmissão do poder sob a responsabilidade do Executivo. As cerimônias estão previstas para os dias 14, 15, 16 e 17 próximos.

No dia 14, às 16h30m, haverá a apresentação de credenciais pelas missões estrangeiras, entrega de cartas de credenciais e cumprimento no Salão de Credenciais, do Palácio do Planalto.

Para o dia 15 estão previstas várias solenidades, às 11 horas, será a solenidade de transmissão da faixa presidencial, discurso do presidente João Figueiredo, discurso do presidente Tancredo Neves e despedida do presidente Figueiredo. Esta solenidade será realizada no Salão de Honra Mezanino Leste e Mezanino Oeste. Às 11h30m, será realizada a cerimônia no parlatório com execução do Hino Nacional, salva de 21 tiros e discurso do presidente Tancredo Neves às 11h30m haverá também a partida do ex-presidente Figueiredo para o Rio de Janeiro, na Base Aérea de Brasília.

Teixeira entregou ontem novo conjunto residencial

O governador Jorge Teixeira entregou, ontem, mais dois conjuntos habitacionais em Rondônia. O primeiro, às 10 horas, em Guajará Mirim, na fronteira com a Bolívia, com cem casas, e o segundo, de Porto Velho, com 494 casas, às 17 horas. Segundo o presidente da Companhia de Habitação Popular de Rondônia (COHAB-RO), Waldison Cruz, o "Conjunto Residencial da Floresta, nesta capital, irá dispor de toda infra-estrutura: áreas de lazer, centro comunitário, quadra de vôlei campo de futebol, play-graund, bar e pista para teste de "cooper", além de ruas asfaltadas, água, luz, esgoto, calçada e arborização.

Página 5 e 7 do 1.º Cad.

Depois do descerramento da placa, o governador cumprimenta o representante do ministro Andreazza

DÓLAR REAJUSTADO

Brasília, (EBN) — O Banco Central promoveu ontem o 14º reajuste deste ano na taxa cambial, após seis dias de vigência das taxas fixadas no dia 5 último.

De acordo com o comunicado Decan nr. 806 o dólar será operado em todo o país a partir de 2a-feira dia 11 à **Cr$ 4.068 para compra e Cr$ 4.088 para venda.**

TAÇA DE OURO RETURNO DA 1.a FASE COMEÇA HOJE

Vasco e Corintians abrem hoje, no Maracanã, o returno da primeira fase da Taça de Ouro. Ambos, no entanto, têm a obrigação de vencer já que ainda não conseguiram a classificação para o segundo turno. Completando os jogos da Taça, hoje, se enfrentam Portuguesa x Santa Cruz, em São Paulo; Goiás x Botafogo, em Goiânia, e São Paulo x Coritiba, em São Paulo. (Esporte na página 8).

Roberto Dinamite é uma das esperanças de gol do Vasco hoje contra o Corinthians.

PRODUÇÃO AGRÍCOLA VAI A 400 MIL TON.

Quase 400 mil toneladas. Esta é a estimativa da Companhia de Financiamento da Produção para a safra rondoniense este ano. O milho (foto) é um dos produtos de destaque, o mesmo acontecendo com o arroz, o feijão, o café e o cacau, entre outros produtos.

Página 5 do 1º Cad.

Unibanco vai instalar agencias em Rondonia

Uma equipe de seis diretores do Unibanco, [illegible] uma visita de inspeção a cinco municípios do Estado de Rondônia, para [illegible] a instalação de diversas agências do Banco. [illegible] — eles retornam hoje a São Paulo — e dos municípios [illegible] depois [illegible] com o governador Jorge Teixeira e diretores do Banco, prestaram informações.

As perspectivas são tão boas que o vice-presidente do Unibanco, Israel Waimbourn, disse que já a partir do segundo semestre o Banco terá sua primeira agência instalada em Porto Velho para daqui partir para as outras cidades, citando Ji-Paraná como um município que sofre um grau de desenvolvimento, "tanto que já estamos pedindo ao Bacen — Banco Central, Carta Patente da agência a ser instalada aqui".

COMITIVA

A comitiva de diretores do Unibanco que passou três dias visitando cidades de Vilhena a Porto Velho veio formada assim: Vice-presidente — Israel Waimbourn; Andrubal Laio França, diretor de coordenação; Luiz Eduardo Pinto, diretor de Crédito Imobiliário e Patrimônio; Klaus Adelman — diretor no Paraná; José Vieira Machado, diretor de Mato Grosso; Ailton Canetta — diretor regional Norte-Nordeste; Enival Duarte, de Brasília.

PODER AQUISITIVO — O salário mínimo vigente no Estado de Rondônia — Cr$ 166.570,00 — não permite ao trabalhador adulto satisfazer suas necessidades básicas de habitação, vestuário, higiene e transporte, porque êle gasta somente com alimentação Cr$ 123.289. Esta conclusão é de nossa editoria econômica que pesquisou o fato e chegou ainda a revelação que o trabalhador de Rondônia está perdendo seu poder aquisitivo vertiginosamente, enquanto constata que ele vem aumentando seu tempo de trabalho para conseguir o mesmo ganho.

Se considerarmos que uma família média é composta de dois adultos e duas crianças e que estas crianças, juntas, equivalem ao gasto de um adulto, verifica-se que somente para o item alimentação esta família precisa de Cr$ 369.867 mensalmente. Em relação ao mês anterior, a variação da ração foi da ordem de 12,97% e em relação a janeiro de 1984 esta variação chegou a 245,39%. O leite, considerado componente essencial da alimentação que aqui só rico bebe ou pobre que cria uma vaquinha, aumentou 206,88%.

Em janeiro de 84 segundo dados em nossas mãos, o trabalhador gastava Cr$ 35.696 nos 13 itens fundamentais de sua alimentação (carne, leite, feijão, arroz, farinha de trigo, batata, tomate, pão, café, banana, açúcar, óleo, manteiga). Em janeiro deste ano esta despesa, segundo a mesma fonte (IBGE), passou a ser de Cr$ 123.289, enquanto o tempo de trabalho necessário para o mesmo ganho aumentou de o mesmo ganho aumentou de 149 horas e 59 minutos para 177 horas e 39 minutos. A ração de janeiro último já consumia cerca de 74% do salário mínimo do trabalhador.

VARANDAS DO MADEIRA, MAIS UM LANÇAMENTO NOBRE DA ENCOL

ZILDA

COMODIDADE — Pelo que ficou demonstrado ontem quando da abertura do ato público alusivo ao Dia Internacional da Mulher, está prefere mais a comodidade que [illegible] praça pública para expor suas idéias protestar, reivindicar os direitos ou igualdade que tanto reclamam. Pouquíssimas mulheres estavam presentes, praticamente só as líderes do movimento, tendo à frente Zilda Castro e Rita Queiroz. Os homens, entretanto, prestigiaram o acontecimento e, em expressivo número estavam lá para ouvir o que as mulheres tinham a dizer.

GOVERNO JORGE TEIXEIRA ENTREGA MAIS CASAS POPULARES AO POVO

INFORMAÇAO JUDICIAL — SERV-JUST, empresa de prestação de serviços de informação judicial, encontra-se já servindo ao mundo jurídico da Capital e do Interior, prestando aos senhores ADVOGADOS, JUIZES, DESEMBARGADORES, Empresas Privadas, Públicas e aos Profissionais Liberais, as informações judiciais veiculadas pelo Diário da Justiça, Diário Oficial do Estado e da União, Jornais, Revistas, tec, informações essas de caráter e interesse específicos inerentes a cada classe. Conforme informou o sócio-gerente Osvaldo Melo, tem sido grande o número de profissionais que procura o serviço, convencido de sua utilidade e eficiência.

TEM ALGO NO AR QUE NAO E AVIAO...

TANCREDO

NA "PAREDE" — A sorte é que todos reconhecem que, de fato, compor um ministério nunca foi tarefa fácil no Brasil. Mas também nunca foi tão difícil, como agora quando o Presidente eleito Tancredo Neves organiza o seu ministério da "Nova República". São tantos os nomes que lhe são levados, diariamente, que o velho político com toda a sua habilidade se vê encostado na parede pelas pressões. O jeito, pelo visto, será compor dois ministérios, o da "Velha República" e o da "Nova". Aí pode ser que se acomode tantos ministeriaveis.

MINISTERIO NUNCA FOI TAREFA FACIL NO BRASIL

DIVERSAS — A LBA — Superintendência Estadual de Rondônia — através da Divisão de Educação para o Trabalho, comunica que continuam abertas as inscrições para os Cursos de Costureira, Bordador à Máquina e Confeiteiro. As pessoas interessadas devem dirigir-se aos seguintes endereços: Av. Pinheiro Machado 2011 e Av. Paulo Leal nº 48, no horário das 14:00 às 18:00 horas. xxx Proposta para que o município aponha o nome do ex-vereador Antonio Leite da Fonseca e Castro Filho a um logradouro público desta Capital, foi feita, através de indicação, pelo vereador Horácio Brasil Guedes, do PDS. xxx Você que já sabe ler e escrever, encaminhe quem não sabe às salas de aulas do Mobral.

DETALHES DO COTIDIANO

CORRIDA AOS CARGOS

Ary de Macedo

Nesse avizinhar de mudança, com a perspectiva muito alvissareira de abiscoitarem o mandato-tampão, está havendo uma corrida atrás dos cargos de chefia e, com especialidade, cobiçando os de maior todos como o das empresas de economia mista e autarquias, órgãos da administração direta e indireta. Naturalmente que a mudança, de modo geral, é salutar, principalmente quando os ocupantes desses cargos de direção demonstram cansaço ou incapacidade, de desenvolver atividades dinâmicas ou manter o órgão dentro do desenvolvimento que o progresso exige. Poucos são os dirigentes que depois desses anos, estão em condições de atuar com desenvoltura e eficiência, primeiro porque não souberam manter um equilíbrio de ações e justeza capazes de contentar a toda a comunidade. Mas claro que há nessa mixórdia que aí está, alguns setores que, como se diz na vida esportiva, não precisam ser mexidos. A mudança, tão preconizada nos últimos tempos, afinal de contas deve ser feita para melhor, jamais para piorar as coisas. E numa dessas raríssimas e honrosas exceções situa-se a nossa TELERON, essa empresa que, nos últimos anos, vem procurando acompanhar o explosivo crescimento em torno de 16% ao ano. Mas para falar da TELERON todas as palavras seriam poucas para definir seu programa de ação. Basta que se trace um paralelo entre Rondônia com seus desertos de telecomunicações de ontem e Rondônia completamente integrada de hoje. A realidade rondoniense impõe que, a par do trabalho já realizado, promova-se ainda maior incremento do esforço pelo acompanhamento da demanda, que aumenta em escala geométrica, por terminais telefônicos, e canalização interurbana. As telecomunicações desempenham um papel de alta relevância na integração e no desenvolvimento do Estado. Nossa população atual, com mais de 80% proveniente, em sua maioria dos Estados do Centro-Oeste e Sul, mantém os mais variados laços com as regiões de origem. E o volume de negócios com outras unidades federativas, decorrentes da dependência de produtos essenciais, estabelece uma necessidade de fluxo permanente de informações, exigindo de seus dirigentes um esforço maior para acompanhar a demanda exigida.

Pois bem, esse trabalho que se agiganta e se aprimora com o passar do tempo e o crescimento do Estado, vem sendo bem desempenhado por um catarinense que aqui chegou para tirar a TELERON do caos, auxiliado por uma experiente equipe de trabalho [illegible], com muito cuidado imprimindo-lhe um ritmo de dinâmica e seriedade de trabalho, o que lhe tem custado por vezes alguns aborrecimentos ao ver-se obrigado a fazer substituições até mesmo no escalão mais alto para que a Empresa não tivesse seu conceito abalado. O nome desse administrador hábil, dinâmico, perfeito cavalheiro de uma lhaneza de trato ímpar que soube imprimir ao seu setor de trabalho um ambiente apolítico, onde preponderam os interesses maiores da coletividade, é SYLVIO SANTIAGO, economista e administrador de empresa, do quadro da Telebrás, que veio para cá sanear a organização e fez dela a espetacular empresa que todos, praticamente sem exceção, a não ser dos eternos descontentes com o mundo, admiram e dele usufruem os benefícios do progresso. Afinal, nós podemos dizer como aquele paraguaio falava do sistema de telecomunicação de seu país: "Hay que ver Asunción com sus quarenta telefonos hablando a todo rato para todo el mundo". Guardadas as imensas proporções a nosso favor, nós, portovelhenses, podemos nos sentir orgulhosos com os nossos atuais 25.000 telefones instalados por todos os quinze municípios do Estado falando para o Brasil e para o mundo, como dizia aquele locutor numa propaganda de sua emissora de rádio. Se se pudesse traçar um paralelo diríamos que quando SYLVIO SANTIAGO aqui chegou a TELERON tinha 130 empregados para manutenção de 2.250 telefones instalados (1.500 na Capital, 250 em Guajará-Mirim e 500 em Jiparaná) enquanto hoje o seu quadro de pessoal abrange 450 empregados para atendimento a 25.000 telefones e estações instalados em todos os municípios.

Por isso é que, nessa época de transição em que há perspectivas de mudança de Governo, há muita gente aí numa verdadeira corrida atrás de ficar com a TELERON, inclusive alguns que dali saíram por incompetência ou talvez por motivos mais desabonadores. E se por um lado o continuísmo na maioria das vezes é nocivo, porque seus titulares não acompanham mais, pelo cansaço ou pelos comprometimentos interesseiros que assumiram no decorrer dos anos, há exceções bem significativas, como, repito, é o caso da TELERON, cujo selecionado vem perfeitamente entrosado, subindo de produção à medida que os anos passam, daí poder-se dizer que em time que vem ganhando não se deve fazer alterações. Mas se estas forem realmente necessárias, o critério dos responsáveis pela política de telecomunicações, que as mudanças se façam para melhor, visando a preservação de um trabalho altamente positivo para o nosso Estado, e que é, sobretudo, de Rondônia, lancem mão de um patrimônio que é, sobretudo, de Rondônia, da gente que aqui vive e merece ser bem atendida.

Esse o alerta que, diante da conjuntura, julgo por bem fazer aos futuros dirigentes dos destinos de nosso Estado.

OPINIÃO EM 30 LINHAS

A esta altura, para pemedebistas e pefelistas — e até para os pedessistas — favoráveis à saída do governador Jorge Teixeira do Palácio Presidente Vargas, já deve ter acudido a tradicional luzinha amarelada, aquela de "atenção". E não é para menos: quando o presidente Tancredo Neves diz para a comissão de políticos do PMDB que estão sendo encontrados impedimentos legais para substituir o chefe do Executivo rondoniense, é sinal claro de que ele não está disposto mesmo a tirá-lo apenas para agradar a ou b.

Veja-se que, apesar do desmentido que segundo o deputado Oswaldo Pianna, do PFL, teria sido feito pelo presidente com relação às declarações do vi-prefeito Waldemar Camata, que num ponto, pelo menos, há coincidência (admitindo-se que Camata não haja falado com Tancredo pode se creditar isso pelo mero exercício de análise interpretativa do vice-prefeito).

Camata afirmou que haveria impedimentos legais, com possíveis conflitos entre as Leis Complementares 20 e 41. Observe-se a análise do federal Orestes Muniz, do PMDB de que em sendo Lei Complementares uma complementa outra, mas podem não se complementarem entre si. Daí que o PMDB está com um jurista especializado em legislação eleitoral a estudar a questão para dar um parecer ao presidente depois do dia 15.

Daí que ontem na Assembléia alguns deputados da bancada do PMDB, os que analisam os fatos, estavam preocupados sobre a possibilidade de o partido não conseguir convencer o presidente para fazer mudança como quer a sigla o que, sem qualquer dúvida, vai causar um abalo maior junto ao eleitorado, especialmente depois que os peemedebistas, por razões várias, não ganharam as presidências da Câmara de Porto Velho e da Assembléia Legislativa, quando estiveram mas bancadas a um passo dos postos.

Sem qualquer dúvida o que parece haver necessidade dentro do PMDB é de alguém agir como bombeiro. De incendiário há muita gente mas há necessidade de se ver que aquela política de que "quanto pior, melhor", já não se justifica em Rondônia.

Até amanhã.

NOVENA PODEROSA AO MENINO JESUS DE PRAGA

Oh! Jesus que dissestes, peça e receberá procura e achará bata e a porta se abrirá. Por intermédio de Maria Vossa Sagrada Mãe, eu bato procuro e vos rogo que minha prece seja atendida (menciona-se o pedido). Oh! Jesus que dissestes tudo que pedireis ao Pai em meu nome ele atenderá por intermédio de Maria Vossa Sagrada Mãe eu humildemente rogo ao Vosso Pai em Vosso nome que minha oração seja ouvida (menciona-se o pedido). Oh! Jesus que dissestes: O Céu e a terra passarão mas a minha palavra não passará. Por intermédio de Maria Vossa Sagrada Mãe eu confio que minha oração seja ouvida (menciona-se o pedido).

Rezar 3 Ave Maria e uma Salve Rainha. Em casos urgentes esta novena deverá ser feita em horas (9 horas). Mandar publicar após ter alcançado várias graças. Agradece L.H.B.

ASSINE O AM

Alto Madeira
EMPRESA ALTO MADEIRA LTDA
Fundado em 15 de abril de 1917
EURO TOURINHO
Diretor Geral
LUIS MALHEIROS TOURINHO
Diretor Superintendente
NEUSA MALHEIROS TOURINHO COSTA
Diretora Administrativa
LIGIA HELENE TOURINHO GHIOTTO
Diretora Técnica
JOSÉ LUCIO ALBUQUERQUE
Editor Chefe
Direção — Redação e Oficinas
Rua Barão do Rio Branco, 94 — Tels. [illegible]
Impresso em Off-Set

ASSINATURAS
Capital (Anual) Cr$ [illegible]
Interior (Anual) Cr$ [illegible]
Exemplar do Dia Cr$ [illegible]
Exemplar Atrasado Cr$ [illegible]

SUCURSAIS
SIMA — Rio de Janeiro: [illegible] — SIMA São Paulo: [illegible] — SIMA Brasília: [illegible]
Ponto de Vista — Os artigos com assinatura dos autores não traduzem necessariamente a opinião do Jornal. Sua publicação obedece ao propósito de estimular o debate dos problemas brasileiros e, principalmente o regional, [illegible]

REPUBLICA [illegible] DO BRASIL

EDITAL DE PROCLA[illegible]

HEITOR DEFENDE PERMANÊNCIA DO GOVERNADOR

O líder pedessista na Assembléia Legislativa, Heitor Costa, disse ontem que "se o presidente eleito Tancredo Neves confirmar a continuação do governador Jorge Teixeira este terá livre trânsito para trazer progresso, mas acho eu, ele deveria fazer uma completa reestruturação de seu secretariado".

Esta foi uma sugestão entre outras feitas pelo deputado Heitor — algumas até ele fez questão de não mencionar — para que o governador Jorge Teixeira pudesse ter continuidade também no sucesso que tem alcançado até agora.

Disse ainda o líder do PDS, que, politicamente, "o governador Jorge Teixeira poderia melhorar, mantendo um permanente contato com a classe política e não fugir delas, pois em função de seu afastamento da gente só posso dizer que a nota para ele é zero. Pelo lado administrativo, devemos reconhecer, a única média que podemos conferir a Teixeira é mil", enfatizou Heitor.

VITÓRIA DO PDS

Apesar de o governador Teixeira se manifestar fiel ao PDS, agora partido de oposição o deputado Heitor Costa considera a possibilidade de ele, governador, poder mudar de partido. "Agora, se isso não acontecer será uma vitória espetacular do PDS que, pelo menos a nível regional demonstrará que não está esfacelado. Por isso, como pedessista que sou, acho que feitas algumas mudanças o governador poderá continuar governando Rondônia".

Sobre o governo "Tampão", Heitor manifestou-se preocupado, "porque o PMDB ou a Frente, quem assumir os destinos do Estado agora não terá tempo suficiente para estruturar seus métodos de trabalho e formar secretariado, o que levaria muito tempo lançando uma imagem totalmente negativa no progresso que Rondônia vem alcançando agora".

— Portanto, minha única preocupação mais crucial sobre o governo Teixeira é esse seu distanciamento entre ele e a classe política, pois caso trabalhassem juntos seria muito mais fácil — concluiu Heitor

O deputado Heitor Costa acha que Teixeira traz muitos benefícios para o Estado, mas deve mudar seu secretariado.

SAFRA ATINGE QUASE 400 MIL TONELADAS

A Companhia de Financiamento da Produção — CFP — calcula que a produção agrícola de grãos na presente safra atingirá cerca de 347 mil e 287 toneladas para uma área de 461 602 hectares plantada, isto que dá uma média de 1 329 quilos por hectare. A informação é de técnicos da empresa, que afirmaram ainda que já foram adquiridas 2.395 toneladas da produção.

A produção de mandioca (macaxeira), esperada neste ano é de 486 870 toneladas, com uma média de 16, 9 toneladas por hectare.

Os preços mínimos, pagos pela Companhia de Financiamento da Produção — CFP — atualmente são: arroz saca de 60 quilos — Cr$ 44.790; feijão — (sc. 60 Kg) Cr$ 111 677; e milho — também saca de 60 quilos — 35.940. Os preços mínimos, segundo os técnicos da CFP são corrigidos pela Obrigação Reajustável do Tesouro Nacional — ORTN.

Eles informaram ainda que a CFP sempre mantém um estoque regulador para abastecer o Estado nas entre-safras, "não descuidando nunca para que não falte este produtos na mesa do rondoniense e, se por acaso o arroz, por exemplo, for pouco, buscamos em outros Estados".

BERON ENCERRA HOJE SEU II ENCONTRO DE ADMINISTRADORES

Termina hoje, no Centro de Treinamento do Beron, o II Encontro de Administradores do Banco, reunindo todos os diretores, gerentes para debater todos os aspectos administrativos e operacionais do Banco, incluindo a avaliação do que foi feito no exercício anterior, fixando também metas para este ano.

Na abertura do referido encontro, anteontem, participaram o presidente do Beron, Paulo Cordeiro Saldanha, o governador Jorge Teixeira e também o secretário estadual de Planejamento José Laerte que viram de perto uma abordagem completa de cada diretoria, tanto do Banco quanto da Beron Crédito Imobiliário.

Ontem, no segundo dia de Encontro de Administradores do Beron, os trabalhos debatidos foram mais de caráter interno onde cada órgão da instituição Beron discorreu sobre os problemas de seus setores, apresentando sugestões para a melhoria do nível de sua eficiência. "Todo esse trabalho — disse o diretor administrativo Celson Gonçalves — será traduzido em um documento final a ser preparado hoje, oportunidade em que será apresentado à diretoria que encontrará as soluções para os problemas detectados".

Os administradores do Beron se empenham no encontro para dinamizar ainda mais o Banco.
(Foto: João Alberto).

LUCIVALDO PEDE REPAROS EM ESTRADAS

As precárias condições de trafegabilidade nas Estradas que dão acesso às localidades de Belmont, Colônia Vigor, Colônia 13 de Setembro e aos Balneários do Areia Branca, dos Periquitos e Azulão, levaram o Vereador Lucivaldo Souza (PDS), a dirigir indicações ao Prefeito Sebastião Valladares e ao titular da Secretaria Municipal de Obras, Hiroyuki Yamaguchi.

As fortes chuvas que se abatem sobre Porto Velho e áreas limítrofes, além do intenso tráfego, fazem com que surjam os famigerados buracos nas vias de cascalho, tornando difícil o trânsito, notadamente para os carros pequenos que se atrevem a enfrentar dezenas de metros de autênticos "quebra-molas".

Lucivaldo Souza muito em breve estará reunindo-se com os moradores dos locais mais afetados e que necessitam escoar suas produções, a fim de exigir do Executivo Municipal reparos imediatos, com a colocação de carradas de cascalhos.

LUZ PARA O 4 DE JANEIRO

Sugestionando a Taxa de Iluminação Pública, que vem sendo cobrada pela CERON — Centrais Elétricas de Rondônia S.A., o Vereador Lucivaldo Souza (PDS), pediu ao Dr. Lhugo Tanaka, Diretor Presidente da empresa que dote de iluminação adequada, todas as quadras do Conj. Habitacional "4 de Janeiro", uma vez que existem ruas com seis ou mais postes, e apenas duas luminárias acesas.

Quanto à SEMOB foram cobradas as recuperações da rua Calama, trecho que vai da av. Rio Madeira até o referido conjunto, perímetro intrafegável, bem como as pontes de madeira que se encontram no trajeto.

IMPRENSA REÚNE HOJE: SINDICATO

Os profissionais de imprensa da área jornalística, ligados aos jornais, e emissoras de rádio e televisão da capital estarão se reunindo hoje a partir das 09:00 horas no auditório da Biblioteca Municipal Francisco Meirelles, quando discutirão acerca da substituição dos atuais membros da diretoria provisória do Sindicato dos Jornalistas Profissionais de Rondônia.

Convocação neste fim está sendo publicado nos jornais de Porto Velho, assinada pelo presidente da comissão, jornalista Carlos Esperança Neto, que espera o comparecimento de um grande número de profissionais.

Empresa doa um milhão em livros à biblioteca

A biblioteca municipal Francisco Meirelles recebeu uma doação da empresa da mineração Jacundá no total de um milhão de cruzeiros em livros dentro do sistema de colaboração das empresas para o enriquecimento do acervo para atender a milhares de leitores dos estudantes, pesquisadores, professores e outros.

Essa doação, segundo disse a bibliotecária Glória Valladares Grangeiro, administradora da Francisco Meirelles, serve para atender a uma boa parte de seus leitores, "principalmente nos campos de estudantes de primeiro e segundo graus nas áreas de Educação Física, Psicologia, História Economia, Educação e Antropologia".

Uma outra parte consiste de livros de Literatura Infanto-Juvenil Serviço Social e romances de autores brasileiros. Com isso, a biblioteca Francisco Meirelles ganha um enriquecimento em seu acervo para atender a principais faixas de leitores e pesquisadores, mas a bibliotecária Gloria Valladares Grangeiro espera que outras empresas colaborem para continuidade do desenvolvimento e atualização "de nossas estantes, atendendo, assim, da melhor maneira possível aos estudantes e usuários em geral.

Mais livros de Literatura Infanto-Juvenil e didáticos para atender aos estudantes.

Associação dos deficientes físicos apelam à comunidade

Pedro Bandeira: os deficientes precisam de ajuda

Socorro é o que a Associação dos Deficientes Físicos de Rondônia está pedindo a toda população e autoridades do Estado.

Diz Pedro Bandeira, Presidente da Entidade: "Necessitamos do seu socorro, pois estamos precisando de auxílios diversos para estas pessoas que estão enfurnadas outras arrastando-se pelo chão, por falta de uma cadeira de rodas ou de uma muleta".

Disse mais o Presidente: "Precisamos contar com a sua colaboração, colabore para que um deficiente físico ande. Existem pessoas neste Estado que nunca saíram à rua porquanto, são deficientes e não tem condições de comprar sua cadeira de roda". Acrescentou: "é por este motivo que desejamos pedir socorro e sermos atendidos".

Adiantou mais: "As colaborações poderão ser entregues na Fisioterapia do Hospital de Base, ou telefonar para 221-0198, ramal 160 e falar com este titular Pedro Bandeira, ou mesmo com a Professora Fátima pelo telefone 221-0475, podendo igualmente falar com à Célia".

PDS de RO é contra mudar sigla do Partido

O presidente regional do PDS, Deival Reis, e o deputado estadual Amizael Silva, presidente da Assembléia Legislativa, concordaram ontem com a posição do senador Aluízio Chaves, do PDS, com relação à mudança da sigla do partido. Como o senador, os dois pedessistas de Rondônia não querem que haja a mudança defendida em plenário pelo líder da bancada estadual do Amazonas, Waldir Barros, que entende a necessidade dessa alteração.

No entanto, o vereador Assis dos Anjos é favorável à mudança, citando que isso poderá fortalecer mais o partido. Do encontro que reúne pedessistas de toda a Amazônia, além dos três já citados, participam pelo Estado o vereador João Lacerda, de Jaru, o deputado estadual Francisco Nogueira e o deputado federal Assis Canuto.

Falando para o plenário de aproximadamente 500 pessoas, o senador Aluízio Chaves, que ontem foi indicado, no Congresso Nacional, presidente da Comissão Interparlamentar que estuda a reforma partidária, disse que não ver a necessidade de se fazer tal mudança.

Afirmou o senador paraense: "O que precisamos é facilitar a organização de novos partidos sem, no entanto, permitir o mesmo erro anterior a 1964, quando praticamente se compravam siglas partidárias em balcões".

O Encontro Pedessista da Amazônia prossegue hoje quando, segundo o programa, deverá falar o governador Jorge Teixeira, que, no entanto, não confirmou sua presença.

Deival: contra a mudança da sigla do PDS

CMR vai investir 60 milhões em projetos

A Companhia de Mineração de Rondônia (CMR) e as empresas privadas que com ela desenvolvem projetos ou pesquisas neste Estado investirão, até dezembro próximo, 60 bilhões de cruzeiros em 21 programas do setor. A informação foi dada ontem pelo presidente da empresa, geólogo Djalma Xavier de Lacerda, acrescentando que, das dez associadas à CMR, três são grandes grupos, duas são empresas de médio porte e cinco microempresas surgidas com o apoio da Companhia.

Segundo o geólogo, em 83, quando iniciou as suas atividades, a CMR e associadas não investiram mais que três bilhões de cruzeiros. Em 84 os investimentos atingiram a 15 bilhões de cruzeiros e para este ano alcançarão quase 60 bi.

"Graças ao fomento da CMR, à iniciativa privada e à sua credibilidade junto ao empresariado serão colocadas em operação mais três minas em Rondônia, onde serão produzidos ouro e cassiterita, gerando quase quinhentos novos empregos", informou Djalma de Lacerda.

ENTRAVE

O presidente da CMR explicou que o único problema hoje enfrentado pela Companhia é a falta de áreas para pesquisas, "uma vez que, praticamente todo o Estado de Rondônia encontra-se loteado e em poder de poucas empresas, as quais não desenvolvem a contento os trabalhos, conforme as exigências legais".

A concentração de um grande número de áreas em mãos de três ou quatro grandes grupos, conforme analisou Djalma de Lacerda, é hoje "o maior entrave" ao crescimento do setor mineral rondoniense. Lembrou que a CMR possui, atualmente, seis grupos empresariais privados prontos para investir na mineração, "só não o fazendo única e exclusivamente por falta de áreas".

As primeiras microempresas em atividade na Província Estanífera de Rondônia localizam-se na região do Alto Guaporé, entre as Serras dos Reis e dos Pakaarnova. Futuramente, os recursos para o setor serão canalizados pelo Banco do Estado de Rondônia (Beron), através de liberações de recursos pelo Banco Nacional de Desenvolvimento Econômico e Social (BNDES).

A CMR levantou o potencial mineralógico do Estado, concluindo que aqui existem áreas para cerca de oito a dez grandes grupos mineradores, 30 pequenas e médias empresas e ainda, para a atuação de pelo menos 30 mil garimpeiros.

GREVE

Cidade poderá ficar sem táxi

A secretária dos Transportes, Lúcia Utsumi, não apresentou uma solução para o impasse gerado entre a Semtrans e os taxistas, insatisfeitos com o novo reajuste assinado pelo prefeito Sebastião Valladares, que dá um aumento abaixo do que eles exigem. Lúcia Utsumi havia prometido falar com o prefeito e, em seguida, estudar a possibilidade de atender as reinvindicações da classe.

Mas o encontro entre a secretária e o prefeito não aconteceu. Ontem Valladares foi a Guajará-Mirim e retornou a Porto Velho na parte da tarde, quando participou da inauguração do conjunto Floresta. Nesse meio tempo, Lúcia Utsumi não foi encontrada nem na Semtrans e tão pouco na Prefeitura.

GREVE GERAL

Representantes dos taxistas da Capital, reunidos em uma comissão comprometeram-se a falar novamente com a secretária, que contrariou até mesmo sua assessoria de imprensa, que distribuiu uma nota comunicando que ela iria à televisão fazer um comunicado oficial caso o prefeito revogasse o decreto que reajusta os preços das corridas de táxi.

Mesmo que seja declarada ilegal, os motoristas dizem que não abrem mão da greve, alegando, entre outras coisas, que é preferível parar do que ficar acumulando prejuízos.

Utsumi diz que aumento não tem justificativa

A secretária de Transportes de Porto Velho, vereadora Lúcia Utsumi informou ontem que o novo aumento que os taxistas estão exigindo, "não tem justificativa, pois pelos estudos realizados o aumento que já foi dado é tudo o que a população pode aceitar".

Utsumi fez esta declaração após se reunir com o prefeito Sebastião Valladares, onde ficou decidido que a Prefeitura não concederá o aumento que a classe está exigindo. Ela disse ainda que milhares de tabelas já foram confeccionadas e que "qualquer pessoa pode obtê-la n sede da secretaria".

ASSINE O AM

COMIND INAUGURA POSTO DE SERVIÇO E CINCO NOVAS AGÊNCIAS EM RO

O Banco Comércio e Indústria de São Paulo (Comind) inaugura hoje mais um posto de serviço em Rondônia. O primeiro posto já funciona na área da Hidrelétrica de Samuel para atendimento aos funcionários e diretores da Odebrecht, enquanto o segundo será inaugurado na mineração Oriente Novo, na terça-feira.

O ato contará com a presença do diretor gerente daquela entidade creditícia, Newton Gimenes, que se encontra em Rondônia desde janeiro último. Gimenes vem respondendo interinamente pela Diretoria Regional de Porto Velho do Comind e anuncia, ainda para este mês, a inauguração de mais três agências do Banco.

As três agências funcionarão em Jaru, Cacoal e Colorado D'Oeste. Além disso, o Banco prevê, para abril ou maio, a inauguração de duas novas agências, desta vez atendendo os municípios de Ouro Preto e Rolim de Moura, perfazendo um total de nove agências Comind no Estado.

Empossada ontem diretoria da associação dos fiscais

Em solenidade realizada na manhã de ontem no anexo da Secretaria de Fazenda, o secretário Hamilton Silva empossou a diretoria eleita da Associação dos Fiscais de Rondônia (Afron). Com a última eleição, a Associação dos Fiscais fiscais ficou constituída pelos seguintes membros: Presidente — Ludima Alves Brandão, vicepresidente — Jacob Wanisti'n; secretário geral — Nubal Aredes; secretário-adjunto — Jorge Gurgel do Amaral; tesoureiro — Osvaldo Santos; adjunto — José Jovial; secretária social — Maria Irany; secretário cultural — Humberto Viana Nonato; secretário de serviço — Rony Egues.

Além da Diretoria, a entidade conta ainda com o Conselho Fiscal e com os suplentes. Eleita para o biênio 85/86, a Diretoria da Afron, segundo declarou o secretário Hamilton Silva, receberá apoio irrestrito da Secretaria de Fazenda, para que possa executar seu plano de trabalho. Em seguida Hamilton colocou-se à disposição da Afron, "pois ela tem um significado especial e importante para os fiscais de tributos, muitas vezes tidos como desonestos".

RONDASA

RONDONIA AUTOMOVEIS LTDA

"PARTICIPANDO E QUE SE PROMOVE O DESENVOLVIMENTO", disse o empresario ISMAEL CAMURÇA, titular da RONDASA, ao saber que a sua empresa, concessionária Volkswagen, estava na lista das 10 MAIORES CONTRIBUINTES DE ICM no Estado.

A inclusão da RONDASA na lista prova que, com uma politica participativa, garante o PROGRESSO e o DESENVOLVIMENTO de um Estado que se consolida a cada dia.

RONDASA
Concessionária Volkswagen

TAMBEM TRABALHAMOS PARA O PROGRESSO DE RONDONIA

Rua Gonçalves Dias, 1066.
Porto Velho

Policiais limpam áreas indígenas

Dezenas de policiais civis, militares e federais prosseguiram ontem a operação de remanejamento dos colonos que invadiram parte do posto indígena de Igarapé Lourdes, no município de Ji-Paraná, onde vivem os índios Arara e Gavião. A informação foi dada pelo governador Jorge Teixeira, adiantando que "tudo transcorre normalmente por lá, graças ao trabalho do Incra e da Funai". Cerca de quinhentas pessoas deverão deixar a reserva.

Técnicos do Programa de Desenvolvimento Integrado do Noroeste Brasileiro (Polonoroeste) locados nas secretarias de Planejamento e Promoção Social, também se deslocaram para a área, a 370 quilômetros de Porto Velho, a fim de ajudar as famílias na operação. Algumas possuem benfeitorias como lavouras de café, arroz, milho, feijão e mandioca.

Primeiramente estão sendo remanejados os solteiros, cuja facilidade para adquirir lotes é maior. Em seguida a operação cumprirá o mandado da Justiça Federal, retirando as pessoas casadas, as quais irão para projetos de assentamento do Incra.

FUNCIONÁRIOS DO DFA VOLTAM AS ATIVIDADES

BRASILIA (EBN) — Os funcionários de nível médio das Delegacias Federais de Agricultura e pertencentes ao quadro permanente do Ministério, em greve há uma semana, decidiram ontem retornar as atividades. Em telex ao ministro Nestor Jost, a Comissão Nacional agradece o "empenho do ministro" em solicitar as reivindicações junto às autoridades da Seplan e Dasp.

LOCAIS

Os funcionários estavam paralisados em 11 Estados, sendo Roraima, Rondônia, Pará, Amazonas, Amapá, Paraíba, Bahia, Espírito Santo, Minas Gerais, Mato Grosso do Sul e Paraná.

ABONO

Os burocratas reivindicam abono emergencial para reposição salarial de 100 por cento, retroativo a novembro último, piso salarial em 4 mínimos e reajustes de 100 por cento do INPC. Em exposição de motivos o ministro da Agricultura encaminhou à Seplan e Dasp solicitação de gratificação de 80 por cento, apenas, sobre os salários atuais dos servidores.

IBDF inaugura posto em Rolim

Porto Velho (EBN) — Foi inaugurado, ontem, em Rolim de Moura, o quarto Posto Florestal para Fiscalização do IBDF — Instituto Brasileiro de Desenvolvimento Florestal — do Estado, informou o delegado substituto do órgão, Gilmar da Costa.

No posto, que vai abranger o município de Rolim de Moura, o distrito de Alta Floresta e a localidade, de Jaboti pertencentes ao município de Costa Marques, será feita a fiscalização e o controle da fauna e da flora local. Segundo Gilmar da Costa, "a unidade vai auxiliar os industriais da região, onde estão instaladas mais de cem madeireiras, que antes precisavam se deslocar até Porto Velho para regulamentar a exploração de produtos florestais".

Em Rondônia, o IBDF possui postos de Fiscalização Florestal nos municípios de Ji-Paraná, Pimenta Bueno, e Vilhena e já está em andamento a instalação de outros em Ariquemes, Guajará Mirim e Costa Marques. Os postos fazem parte das aplicações de verbas realizadas através do Polonoroeste — Programa de Desenvolvimento da região Noroeste do Brasil — no Estado.

COHAB entregou Conjunto Floresta

A Companhia de Habitação de Rondônia inaugurou ontem à tarde o Conjunto Habitacional Floresta — primeira etapa com 494 casas — com a presença do governador Jorge Teixeira e o presidente Waldilson Cruz, da Cohab-RO e o representante do ministro Mário Andreazza, Nilson Bayro Júnior.

O conjunto da Floresta, cuja primeira etapa será sorteada hoje entre mais de mil inscritos para apenas 494 unidades conta com completa infra estrutura básica que compreende ruas asfaltadas, meio-fio, sarjetas, rede de iluminação, água, centro comunitário e mercados cobertos, para atender aos mutuários na sua alimentação básica diária.

Na oportunidade falaram o presidente da COHAB-RO, Waldilson Cruz, o representante do ministro Mário David Andreazza e presidente da COHAB do Amazonas, Nilson Bayro Júnior e o governador Jorge Teixeira. Em seu discurso o presidente da Companhia de Habitação de Rondônia explicou a "inauguração oportuna desse conjunto que veio na hora certa para ajudar a resolver o problema de moradia na capital", e também sobre a tecnologia empregada na construção desse conjunto.

Já o representante do ministro Andreazza Nilson Bayro Júnior disse que "o conjunto da Floresta marca efetivamente em Porto Velho um acontecimento especial porque o problema crucial do país, hoje, é o de moradia. Aqui entregamos casas populares para famílias de baixa renda.

O governador Jorge Teixeira (ladeado pelo presidente Cohab-RO Waldilson Cruz e Cohab-AM, Nilson Bayro Júnior) inspecionando o conjunto.

Os mutuários, empresários, políticos e público prestigiaram a solenidade de inauguração.

TEIXEIRA: CONTINUAREMOS CONSTRUINDO RESIDÊNCIAS

O governador Jorge Teixeira, por sua vez, voltou a dizer que "Rondônia é um estado que tem muitos mutuários para poucas casas do BNH. Este conjunto ou parte dele vem resolver o problema de moradia para uma grande parcela da população. Tivemos ontem o sorteio para apenas 494, o que não impede de continuarmos a construir mais residências".

Teixeira fez questão de mencionar a importância do Ministério do Interior, através do ministro Mário Andreazza, que tanto fez por nós que foi considerado pela Câmara Municipal de Porto Velho como Cidadão Honorário daqui e com muita justiça, uma vez que ele vem nos ajudando a resolver um grande problema que é o de moradia. Mas — concluiu o governador — estamos resolvendo isso".

Waldilson ao proferir seu discurso.

EM GUAJARÁ

O Governador Jorge Teixeira, acompanhado de autoridades estaduais e municipais, inaugurou, na manhã de ontem, dia oito, em Guajará Mirim, o Conjunto Habitacional Saul Bennesby, com 100 casas, para atender a moradia das famílias de baixa renda, dentro do Programa Habitacional do seu Governo.

Prestigiaram o ato, além dos Chefes das Casas Civil e Militar, Desembargador Hélio Fonseca e Major PM João Maria de Carvalho; o presidente da Companhia de Habitação Popular de Rondônia — COAHB/RO, economista Waldilson Cruz; o presidente do Banco do Estado de Rondônia S/A — BERON, advogado Paulo Saldanha; os prefeitos de Porto Velho e de Guajará Mirim, engenheiros Sebastião Valladares e Isaac Bennesby, respectivamente; o gerente do Banco Nacional da Habitação — BNH, de Manaus/AM, Nilson Byron Júnior; o secretário Sílvio Bezerra da Costa, de Obras e Serviço Públicos; assim como vereadores e outras autoridades daquele município.

Falando na abertura do evento, que foi encerrado pelo Governador Teixeira, Waldilson, presidente da COAHB, agradecendo ao Governador em tes proporcionado as condições para executar aquela obra, disse da satisfação e "dentro da sua filosofia de Governo, em oferecer moradia condigna e humanizada no sentido de fomentar a ascensão social das mesmas, integrando-se ao meio urbano e no sistema de produção e consumo".

Teixeira, antes da solenidade, visitou o hospital-maternidade, a sede da Prefeitura, terminando a inspeção, em Guajará Mirim, na construção do prédio da Câmara de Vereadores, e verificou o andamento do fornecimento de energia elétrica na usina da CERON.

A Cmotc — Engenharia, responsável pela construção do Conjunto Habitacional Floresta também teve um elogio muito bem feito pelo presidente Waldilson Cruz da Cohab-RO e pelo governador Jorge Teixeira pela grande obra realizada agora, com fino trato e acabamento, propiciando grande conforto para os mutuários que residirem naquele conjunto.

Teixeira destacou o trabalho e apoio do ministro Mário Andreazza para conseguir verbas para construção de Habitação em Rondônia.

O governador Jorge Teixeira e o representante do ministro Mario Andreazza, Bayro Junior, descerraram a placa inaugural do Conjunto Residencial da Floresta.

WALDILSON: ATINGIMOS PARTE DA NOSSA META

Minhas Senhoras
Meus Senhores

Neste momento em que inauguramos o Conjunto Habitacional "FLORESTA" — 1ª Etapa, constituído de 494 casas, 01 Centro Comunitário, 02 Feiras cobertas e com toda infra-estrutura, destinado à moradia de famílias de baixa renda, o fazemos com a alma plena de satisfação, por havermos atingido parte daquilo que nos propusemos realizar quando da criação da COHAB-RO.

Aqui neste local, onde despontava uma área sem respectiva alguma, um tanto precária, na situação em que se achava servindo até de acolhimento aos destritos residenciais, erigimos essa monumental obra representada por 494 unidades habitacionais, incontesta no seu valor, se levarmos em conta o angustiante problema de moradia, pelo qual a nossa população atravessa.

Foi árdua a tarefa de encaminhar esse arrojado projeto, que hoje, plenamente justificado em sua própria essência, dignifica a vontade e os valores almejados pela Administração Jorge Teixeira. Mede-se a necessidade da implantação desse projeto pelas milhares de pessoas inscritas, das quais, infelizmente, somente 494 serão beneficiadas nessa primeira fase.

Porém, temos programado para o ano de 1985, a construção de mais 1.862 casas e 358 apartamentos para Porto Velho. Com isso, baixaremos em muito a DEMANDA REPRIMIDA existente em nossa capital. Daí esperarmos atender as pessoas inscritas em uma maior proporção.

Essa é meta que pretendemos atingir, e, para a ela chegarmos, não mediremos obstáculos. Faremos — e disso podem ter certeza — da força da esperança de vocês a nossa força física e espiritual para removermos os empecilhos e lograr-mos êxito na nossa tarefa.

Vamos, sim, repetimos, partilhar cada instante com a certeza redobrada do dever cumprido, pois se nos impõe a verdade, absoluta de atendermos a todos aqueles que ainda não possuem a sua Casa Própria.

Hoje, no esplendor dessa festa que nos proporciona essa inauguração, sentimo-nos, mais do que nunca, impelidos a perseguir os ideais almejados por essa COHAB-RO, transformando aspirações em realidade, e sonhos, na certeza da conquista.

Nessa entrega inicial das 494 casas do projeto Floresta, temos de destacar o esmero da construção e o fino acabamento da obra. Dotado de uma infra-estrutura básica que compreende ruas asfaltadas, meio fio, sarjetas, rede de iluminação elétrica, água, Centro Comunitário e mercados cobertos, o Conjunto Habitacional Floresta concretiza o desejo de uma população carente que não dispõe de melhores recursos para fazer à especulação imobiliária, e agora, mediante o recebimento dessas novas unidades, têm, assim, uma solução viável para possuir, enfim, a sua habitação própria.

Agradecemos ao Ministério do Interior, que através do Banco Nacional da Habitação nos proporcionou os recursos necessários para a execução das obras dentro do prazo previsto. Agradecemos, enfim, aos demais órgãos componentes da estrutura governamental que não nos faltaram com seu apoio quando dele mais necessitamos, possibilitando, para esta tarde de contagiante alegria, a conquista dos objetivos pretendidos pelo Governador Jorge Teixeira de Oliveira, que são os de levar conforto e bem-estar para todos aqueles carentes de recursos materiais.

A todos quantos permaneceram irmanados conosco no decorrer da obra, a nossa eterna gratidão.

E, finalmente, aos futuros contemplados no sorteio, os nossos parabéns.

Muito obrigado.

SOCIEDADE
ROSANA: 15 ANOS

Completa hoje a bela idade de 15 anos, a so brinha ROSANA INÁCIO DE SOUZA, filha do comerciante Raimundo Inácio de Souza e de sua esposa Mariquinha, já falecida.

Rosana, regozijada pela data, auxiliada pelo seu pai e manas, preparou uma bela festa para recepcionar seus amiguinhos logo mais às 20 horas em sua residência à rua Miguel Chaquian, 2549, no bairro Embratel.

AGORA VOCÊ ESTÁ COM TUDO NA MÃO.

Com o Golden Card, você não precisa de mais nada para ter tudo na Golden Cross.
Cada vez que você mostra o Golden Card, você aciona, automaticamente, a estrutura da maior, mais moderna e mais organizada entidade de assistência médico-hospitalar da América Latina.
O Golden Card dispensa cheques, guias, cupons, tudo o que fez você perder tempo.
Assim é mais simples. Mais prático. Mais moderno. E mais rápido.
O Golden Card vale para todos os associados da Golden Cross, tanto os do Plano PAI, em qualquer de suas modalidades, como os do Plano DAME, para empresas em todas as categorias.
Golden Card é o cartão mágico da Golden Cross.

CHEGOU GOLDEN CARD.

Golden Cross
ASSISTÊNCIA INTERNACIONAL DE SAÚDE
Saúde sem limite

Ligue já: FONE: 221-7113

PETROBRÁS
PETRÓLEO BRASILEIRO S.A.

COMPANHIA ABERTA
C.G.C. 33.000.167/0001-01

AVISO AOS ACIONISTAS
PAGAMENTO DE DIVIDENDOS

Comunicamos que o pagamento dos dividendos relativos ao segundo semestre de 1984, à razão de Cr$ 2,50 por ação, será iniciado no dia 16.04.85.

O pagamento dos dividendos de ações nominativas *não* será feito de forma automática, como vinha ocorrendo nos últimos anos, conforme já noticiado pela Imprensa.

Os acionistas deverão, obrigatoriamente, preencher o BOLETIM DE ATUALIZAÇÃO DE DIREITOS E DE DADOS CADASTRAIS, que está à disposição nos agentes credenciados abaixo relacionados.

Aqueles que preencherem o Boletim até 15.03.85 terão seus dividendos pagos ou creditados em conta no primeiro dia do pagamento. Os demais acionistas receberão seus rendimentos 30 dias após a apresentação do Boletim, se residentes no Rio de Janeiro ou em São Paulo, ou 45 dias, se residentes nas demais localidades.

A exigência do preenchimento do formulário para o recebimento dos dividendos tem por objetivo atualizar os referidos dados cadastrais, a fim de possibilitar à PETROBRÁS o perfeito cumprimento das disposições contidas na Instrução Normativa nº 78, de 09.08.84, da Secretaria da Receita Federal e, também, de prestar um melhor atendimento aos seus acionistas.

Os dividendos de ações ao portador serão pagos, no ato, contra a apresentação dos cupões de nº 31.

O imposto de renda será retido na fonte, nos termos da legislação em vigor.

Os dividendos não reclamados até 14.08.85 serão tributados obrigatoriamente na fonte, como rendimentos de beneficiários não identificados.

ATENDIMENTO

No Rio de Janeiro:	BANERJ PETROBRÁS - Av. República do Chile, 65 - térreo
Em São Paulo:	BANESPA PETROBRÁS - R. Barão de Itapetininga, 151 - 1º andar
Nos Estados do Amazonas, Maranhão e Mato Grosso do Sul:	BANCO DO BRASIL S.A.
Em Brasília:	BANCO REGIONAL DE BRASÍLIA S.A.
Nas demais localidades:	REDE BANCÁRIA ESTADUAL

OBSERVAÇÕES

Os escritórios da PETROBRÁS atenderão, exclusivamente, às CUSTÓDIAS e aos acionistas com direitos desatualizados.

Os acionistas deverão portar o documento oficial de identidade e o seu C.P.F. ou C.G.C.

ESTELIONATÁRIO DÁ GOLPE DE 15 MILHÕES NO B. ITAÚ

Policiais do 1º distrito conseguiram prender na tarde de ontem o estelionatário William da Silva Oliveira, 26 anos, que, usando uma identidade falsa em nome de Luiz Carlos dos Santos, sacou do Banco Itaú a importância de 15 milhões em dinheiro da conta 1077-3, pertencente a Luiz Carlos.

O bandido tinha depositado nesta mesma conta dois cheques do Bradesco de Pimenta Bueno, no valor de 30 milhões cada, sendo que os mesmos não tinham sido compensados por insuficiência de fundos. Porém o bandido no outro dia emitiu um cheque de 15 milhões conseguindo sacar o dinheiro. Já estava na porta do banco quando foi descoberto pelo caixa que o cheque era frio.

O gerente do Itaú, Santo Ézio Bacco, telefonou imediatamente para o 1º DP e uma equipe daquela especializada conseguiu prender o estelionatário na saída do banco com todo a grana. Levado para aquela distrital o bandido tentou ludibriar o delegado Francisco Ramalho, dizendo que tinha recebido os cheques de um companheiro seu.

Ao ser revistado foi encontrado em seu poder dois talões de cheques do Itaú, sendo um de Porto Velho e outro de Pimenta Bueno, além de uma Carteira de Identidade falsificada pertencente a Luiz Carlos dos Santos.

O trambiqueiro será enquadrado por estelionato e falsidade ideológica e poderá pegar até 10 anos de prisão.

William foi agarrado quando saía do Banco Itaú

CRIMINOSO SERÁ JULGADO DUAS VEZES NO TRIBUNAL

Segunda-feira a partir das 9 horas da manhã, José Carlos da Silva, vulgo "Lera", estará sendo julgado pelo Tribunal do Juri Popular por homicídio. Presidirá a sessão o juiz Antônio Cândido, como representante do Ministério Público, o promotor Homero Scheidt e a defesa estará a cargo do Defensor Público Anísio Felício da Silva.

Conforme consta dos autos, o réu será acusado da prática de homicídio duplamente qualificado, artigo 121, parágrafo 2º, incisos II e IV do Código Penal.

Por volta das 20 horas do dia 1º de janeiro de 1984, José Carlos Soares da Silva, mais conhecido pela alcunha de "Lera", em companhia de um amigo, após ingerir grande quantidade de bebida alcoólica, tentou à força e sob ameaça de arma branca, violentar uma mulher. Com a chegada de terceiros, a mulher amedrontada conseguiu se livrar do réu para empreender fuga.

Bastante irritado por não ter atingido o seu intento, "Lera" encontrou-se momentos depois com a vítima José Fialis Diniz de apenas 19 anos de idade. O réu mesmo sem conhecer José Fialis, passou a lhe ameaçar. A vítima, temendo a agressão, armou-se de um pedaço de madeira, o que fez com que "Lera" deixasse as ameaças passando a pedir desculpas, propondo um pacto de amizade, inclusive tendo em vista as confraternizações de início de ano.

José Fialis, então agindo de boa fé e acreditando nas palavras do acusado, deixou o pedaço de madeira com o qual se defendia, no que foi pronta e cinicamente abraçado por "Lera" que colocou uma das mãos em seus ombros, para em seguida, sem que a vítima tivesse tempo de esboçar qualquer tipo de reação, sacou uma faca desferindo diversos golpes acarretando a morte de José Fialis Diniz.

A defesa tentou provar a irresponsabilidade penal de Lera, pondo em dúvida sua sanidade mental. Todavia, examinado pelos peritos médicos psiquiatras nomeados para o caso, ficou constatado que "Lera" tinha plena capacidade de entendimento da ilicitude de seus atos.

Na próxima quarta-feira, "Lera" estará sentado novamente no banco dos réus. Desta feita, pesará sobre ele a acusação de homicídio ocorrido no interior de uma cela da 5a. Delegacia de Polícia, quando se encontrava preso aguardando julgamento.

O segundo crime ocorreu em virtude de disputas de lideranças dentro do presídio e que resultou na morte de Hélio Sarudakis dos Santos, de 18 anos de idade, morto a golpes de estilete.

Segundo informações de autoridades carcerárias, o réu é um indivíduo de alta periculosidade, a ponto de permanecer em cela isolada, pelo fato de que os outros detentos se recusam a compartilhar com "Lera" de um aposento comum, temendo a violência a que estariam sujeitos.

MÃE APAVORADA DENUNCIA:

MANÍACO TENTOU ESTUPRAR SUA FILHA NO AREIA BRANCA

A doméstica Josefa Eugênia de Souza registrou queixa, ontem, no 4º DP, contra um indivíduo conhecido apenas por M. P. Maciel, por estar tentando manter relações sexuais com sua filha, Alea, de 15 anos. O maníaco segundo a mãe da menor — vem escrevendo cartas prometendo várias riquezas, como jóias e até fazenda para conseguir seu intento.

Dona Josefa Eugênia adiantou ainda que, Maciel vem seguindo sua filha do colégio Eduardo Lima e Silva, onde estuda, dizendo que está apaixonado e se ela não aceitar suas propostas, será raptada para outro Estado, onde ninguém irá procurá-la.

O delegado Dario Macedo, que recentemente assumiu aquela especializada mandou dois de seus agentes espreitar Manoel onde ele passa todos os dias na estrada do Areia Branca, para prestar esclarecimentos sobre o seu maníaco desejo sexual contra a menor.

FUNCIONÁRIA DO BERON PODE TER SIDO RAPTADA

Está desaparecida desde a tarde do último dia sete, a bancária Arisleda Maria Flor, funcionária do Beron. Seu marido Wilfredo Santiago Flor, registrou queixa na 1a. Depol, dizendo que Arisleda saiu de sua casa localizada à rua José Bonifácio, 814 com destino ao Colégio Duque de Caxias na Avenida Farquhar e não mais retornou.

Por outro lado, o delegado Francisco Ramalho, do 1º DP, colocou dois agentes da Sevic — Serviço de Investigação e Capturas para localizar Arisleda e levá-la a sua casa. Até agora não se sabe o motivo que a levou a tomar essa atitude, uma vez que seu marido contou que tudo corria bem em sua casa e teme que ela tenha sido raptada.

Dr. Floriano Riva Filho
Cardiologista
Doenças do coração
Eletrocardiograma
Teste ergométrico
(prova de esforço)
Horário: 16:00 às 20 horas
Telefone: 221-5671
Rua Pinheiro Machado, 810
c/ Rogério Weber
(Bairro Caiari).
CLÍNICA DO CORAÇÃO

Dr. EVANDRO RODRIGUES MADY
DERMATOLOGISTA

— Doenças de pele, unhas e cabelo
— Doenças sexualmente transmissíveis
Consultório: Galeria Central, Sala 17 — 1º and.
Horário: 11 às 13 de segunda a sexta-feira das 8 às 9 aos sábados. Fone: 221-6555.

ASSINE O AM

VENDE-SE

Uma área com 101.000 m2, localizada na BR-319 — Guajará Mirim, com escritura pública. Tratar pelos fones: 221-6866 e 8346.

COMUNICADO

GOIÁS DECORAÇÕES LTDA., firma estabelecida nesta cidade, à Rua Salgado Filho, 2888 — São Cristovão, inscrita no Cadastro Geral de Contribuintes do Ministério da Fazenda sob nº 04.808.139/0001-13, CAD-ICM nº 23.000496-0, comunica que foi extraviadas as quatro vias primeiras de duas nota Fiscal nº 00345 — Série "D-1". (8, 9, 10)

Iate Clube de Rondônia
EMBARQUE NESSE REQUINTE
Informações : 221-4789

CASA PRÓPRIA
UM SONHO QUE SE TORNA REALIDADE

O trabalho desenvolvido pela COHAB-RO (Companhia de Habitação Popular de Rondônia), vem deixando em nosso chão, marcas de um objetivo que está sendo conquistado com suor e muita perseverança, para dotar a população do Estado, especialmente a da Capital, Porto Velho, de uma melhor qualidade de vida, tanto na área da casa própria como também na integração social de sua gente à nova realidade de Rondônia.

O setor habitacional de Rondônia, defronta-se com grande problema, que é o Deficit Habitacional principalmente em Porto Velho, em face da demanda reprimida motivada pelo crescimento demográfico, ocorridos nos últimos anos, atingindo ao índice de 16,00 por cento, taxa essa, nunca alcançada em nenhuma capital brasileira, verificando-se com isso, inchação da cidade e invasões de áreas periféricas obrigando os governos Estadual e Municipal fazerem enormes investimentos na área de infra-estrutura básica.

Mesmo assim, o trabalho que vem desenvolvendo a COHAB-RO para dar cumprimnto ao Plano Habitacional elaborado pelo Governo Jorge Teixeira, que tem como objetivo principal proporcionar habitação para todos vem sendo considerado como uma conquista de esperança para milhares de habitantes de nossa terra que sabem ser a COHAB-RO, a alternativa mais viável para a conquista da casa própria, esperança e conquista que hoje torna-se realidade para 594 famílias que representam 2.970 pessoas espalhadas pelos conjuntos residenciais "FLORESTA" em Porto Velho com 494 casas e "SAUL BENNESBY" na cidade de Guajará Mirim com 100 casas.

Vale salientar, que esta realidade que estão vivendo, hoje, 2.480 pessoas, dentro em pouco será sentida por muito mais gente quando da construção de novos núcleos num total de 22 598 unidades e que até o final do ano de 1989 alcançará o total de 23 192 unidades residenciais distribuidas em todo o Estado, o que virá beneficiar 115 960 pessoas.

Com a construção de novos conjuntos habitacionais para famílias de baixa renda, dentro do programa PLANHAP (Casa Popular) aumentará a oferta de casa própria e lotes urbanizados, baixando assim, os preços dos aluguéis e contendo às invasões de terras, na periferia da cidade.

Para atender toda essa programação, na área de casas populares, a COHAB-RO, juntamente com a Prefeitura Municipal de Porto Velho, desenvolveu trabalho na escolha da área de terras aproximadamente de 300ha (trezentos hectares) dentro da área urbana, para a implantação de todo o programa habitacional, ou seja, o número de 11.362 unidades para Porto Velho

Para os outros programa elaborados e aprovados pela COHAB-RO, (Casas de Cooperativas e Profilurb) serão escolhidas novas áreas, que atendam as necessidades para as construções de 2.879 apartamentos para funcionários (sistema cooperativista) e mais 4.000 casas em áreas totalmente urbanizadas.

Visando o cumprimento de sua programação, a COHAB-RO, ao implantar os conjuntos residenciais "FLORESTA" em Porto Velho e "SAUL BENNESBY" em Guajará Mirim, tomou todas as providências junto aos órgão do Governo do Estado: Prefeitura Municipal de Porto Velho, Companhia de Água e Esgoto de Rondônia — CAERD e Centrais Elétricas de Rondônia — CERON, no sentido de que as áreas onde hoje estão localizados os dois conjuntos, fossem dotadas de toda a infra-estrutura necessária (sistema viário, transporte coletivo, água, luz, asfalto e urbanização), tornando mais fácil a vida das famílias que lá irão morar.

Os conjuntos residenciais que serão construídos pela COHAB-RO, dentro do programa de Governo Jorge Teixeira, visa atender a grande demanda

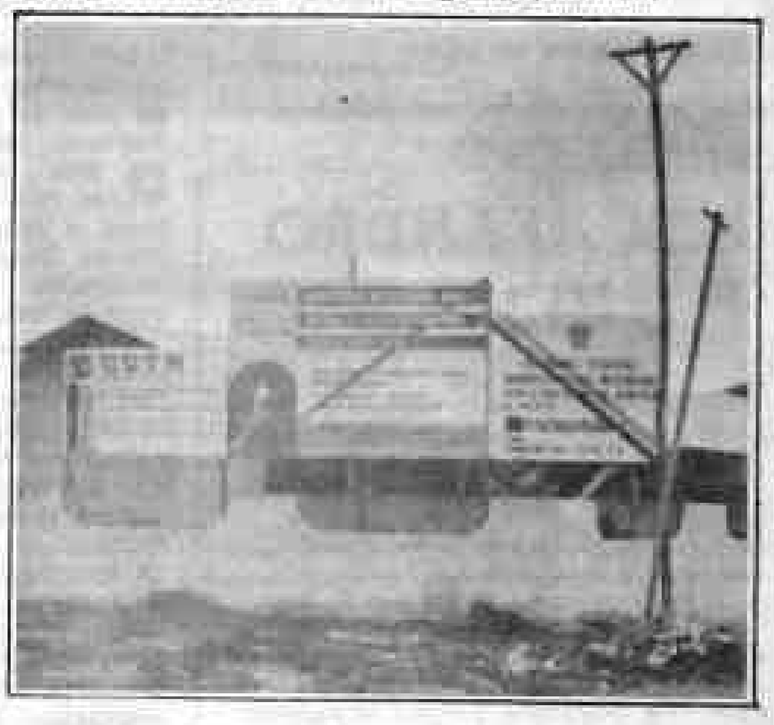

reprimida existente em Porto Velho, e atender também, outros 5 municípios que ainda não foram contemplados com casas populares, dentro da filosofia de Governo Jorge Teixeira, em oferecer moradia "condigna e humanizada" no sentido de fomentar a ascensão social das mesmas, integrando-se ao meio urbano e ao sistema de produção e consumo.

CONJUNTO FLORESTA

Companhia de Habitação Popular de Rondônia

COHAB-RO

VÔLEI INICIA CURSO E INSCREVE CAMPEONATO

A Federação de Voleibol inicia na segunda-feira, dia 11, um curso de "Iniciação" que será aplicado durante toda a semana com o professor Gilmário Pinheiro, ex-técnico das seleções rondonienses da modalidade. As inscrições serão feitas a partir das oito horas no ginásio Cláudio Coutinho, com o próprio Gil.

O trabalho será aplicado num convênio com a FRV e a Secet e prevê a melhora do nível dos professores que trabalham com o voleibol no Estado, especialmente os ligados às escolinhas.

TORNEIOS

Na secretaria da FRV, que funciona no anexo do CRD do ginásio Cláudio Coutinho, estão abertas inscrições para os torneios Infantil e Adulto, podendo participar equipes da comunidade nos naipes masculino e feminino.

A competição infantil visa fazer uma "peneira" para dar condições de selecionar atletas para as seleções infanto-juvenis do Estado que em julho participam dos Campeonatos Brasileiros em Cuiabá e Vitória.

Já o torneio adulto, segundo informou o presidente da FRV, visa comemorar o nono ano de **fundação da federação.**

O vôlei vai ser levado aos professores, no curso.

FLORESTA VÊ CLÁSSICO SANTARÉM X ATLÉTICO

Amanhã domingo, no estádio "José Pedro Sá", no bairro da Floresta estará se desenrolando às 16 horas, perante grande torcida, o sensacional clássico entre Santarém x Atlético.

O Santarém, o famoso "Papão" do Mercado Central, cujo diretor Manoel Paulino vem mantendo entendimentos com próceres de Ji-Paraná para duas exibições de seu clube naquela cidade da BR, não faz segredo de que amanhã seu time venceu, e o triunfo servirá de "cartão de visita" para os jogos na BR. Ontem o Santarém fez o aprontamento para o jogo e o treinador Antonio Milonga já escalou o time para enfrentar o Atlético, levando sua força máxima, com: Evandro; Bosco, Eduardo, Rui e Mário Cleber; Zé Pequeno, Louro e Ded; Gilson, Irineu e Dinho. Para qualquer eventualidade, Antônio Milonga conta, ainda com Roraima, Geovane, Neguinho e Capoeira, no banco.

SELEÇÕES ACREANAS COM PROBLEMAS: BRASILEIRO

RIO BRANCO — As seleções de voleibol do Acre (masculina e feminina) estão encontrando dificuldades para disputarem os campeonatos brasileiros de 2.ª e 3.ª divisões, que serão realizados em Natal-RN e Porto Velho, nos meses de março e abril.

Os problemas que estão afetando as seleções e com relação ao transporte, já que a rodovia 364 — trecho Rio Branco/Porto Velho — está sem condição de tráfego, já que a Confederação Brasileira de Voleibol já enviou a verba para a compra do material esportivo. No entanto os jogadores das duas seleções, depois da reunião que tiveram com o presidente Antônio Aquino Lopes, da FAD, decidiram ir ao governador Nabor Júnior solicitar apoio, tendo em vista que podem subir de categoria — o masculino para a 2.ª e o feminino para a 1.ª divisão — pois estão bem preparados.

Segundo os dirigentes do vôlei, a seleção que preocupa mais é feminina, que vai a Natal, já que as passagens de avião são caras e a distância é muito grande para o transporte ser de ônibus. Para o time masculino as coisas estão mais fácil, pois vão participar do campeonato em Porto Velho e há condição de se conseguir **passagens aéreas.**

Empossado Tribunal de Justiça

Foi empossado quinta-feira, à noite, na sede do Conselho Regional de Desportos, pelo presidente Walter Santos Barbosa, o Tribunal de Justiça Desportiva da Federação Rondoniense de Voleibol.

O Tribunal, composto por funcionários públicos, empresários, jornalistas e radialistas, se propôs a ajudar o voleibol do Estado, deixando satisfeitos os diretores da Federação que estiveram presentes. Depois da posse, houve um coquitel e os membros do órgão marcaram para segunda-feira, às 20h 30m, na sede do Conselho Regional de Desportos, a reunião que escolherá o presidente e o secretário do Tribunal, já que Wilson Nicolau Caculakis foi escolhido por aclamação, procurador.

Os membros do Tribunal são: **Anísio Gorayeb, Ivan Marrocos Filho, Nair Tosson, Carlos Neves, João Tavares, Cláudio Vidal e Aguido Melo** Os suplentes são: **Isaias Vieira dos Santos, Isabel Avanso, Amílcar Profeta e Miguel Silva.**

IMPRENSA

Na reunião de quinta-feira, também, o presidente Walter Santos empossou e apresentou à diretoria da Federação o diretor de imprensa e relações públicas da entidade, Alexandre Badra.

KART VAI REALIZAR UMA PROVA POR MÊS

Fernando Menezes, diretor técnico do Kart Clube de Porto Velho, garantiu ontem que o Kart, este ano, vai ter uma ascensão enorme no Estado. Cada mês, na capital, haverá uma prova, assim como nos diversos Municípios do Estado. Contudo, os kartistas estão esperando o tão prometido Kartódromo de Porto Velho.

O diretor salientou que há uma nova safra de pilotos surgindo e que as competições terão uma subida de qualidade técnica. Ele lamenta apenas o fato de não ter um local apropriado para o desenvolvimento das corridas, mas confia nas promessas feitas pelo governador Jorge Teixeira e o prefeito Sebastião Valladares de que vão construir o Kartódromo no Parque de Exposição.

INÍCIO DAS COMPETIÇÕES — Para o início das competições, amanhã, no Circuito Improvisado da Presidente Dutra/Ariquemes, Fernando Menezes diz que tudo está pronto e que a homenagem que vão prestar à mulher, com uma bateria, vai ser o ponto alto da prova.

VENDE-SE

Uma Empresa p/compra e venda Ouro, toda legalizada, com ato declaratório, válida para todo o Território Nacional. Tratar pelo fone: 233-4826, a cobrar em Manaus.

CASA ALUGA-SE

Na Raimundo Cantuária número 5810, bairro Nova Porto Velho. Do alvenaria com sala, quarto, cozinha e banheiro. Luz e água. Tratar com Washington, pelo fone 221-1106.

ESCAFANDRO VENDO

Vendo um aparelho de escafandro, tipo "paulistinha", com capacete, pesos, blusão, 40 metros de mangueira, tudo por seis (6) milhões.

Tratar à rua Senador Alvaro Maia, 2752.

JUSTIÇA DO ESTADO DE RONDÔNIA
CARTÓRIO DE PROTESTO DE TÍTULOS

Escrivão: Augustinho Leandro de Carvalho

COMARCA DE PORTO VELHO
EDITAL DE INTIMAÇÃO — PRAZO
PORTO VELHO — RONDÔNIA

— Devedor: R. P. Silva — DM — Valor: Cr$ 378.846 — Protestante: Xalingo S/A — Ind. Com. — Através do Banco de Crédito Nacional S/A.

Devedor: Nylton Emilo Cidin — DP — Valor: Cr$ 137.873 — Protestante: Viação Aérea São Paulo S/A.

Devedor: Alcides Viecelli — NP — Valor: Cr$ 5.224.740 — Protestante: Finasa S/A.

Devedor: Aluisio de Souza Ribeiro — NP — Valor: Cr$ 440.376 — Protestante: Finasa S/A.

Devedor: Francisco das Chagas Holanda da Silva — NP — Valor: Cr$ 390.520 — Protestante: Finasa S/A.

Devedor: Marivete Corte Sampaio — NP — Valor: Cr$ 7.525.201 — Protestante: Finasa S/A.

Devedor: Nilza Eliete Farias — NP — Valor: Cr$ 13.219.200 — Protestante: Finasa S/A.

Devedor: Orenildo Alves Oliveira — NP — Valor: Cr$ 1.466.298 — Protestante: Finasa S/A.

Em obediência ao art. 29 § 6º Lei 2044, 31/12/1908, intimo os Senhores acima mencionados a pagar ou dar por escrito as razões que tem no Cartório, à Rua Barão do Rio Branco 219 — Centro, no prazo de três dias úteis sob pena de os referidos títulos serem protestados na forma da Lei.

Porto Velho (RO), 08 de março de 1985.
Cartório de Protesto de Títulos
Escrivão: Augustinho Leandro de Carvalho
Rua Barão do Rio Branco, 219
Porto Velho — RO

IMPOSTO DE RENDA

ENTREGUE SUA DECLARAÇÃO NO BERON

OBSERVE OS PRAZOS
Até 22/02/85 - para os que tiverem imposto a pagar ou com direito à restituição.
Até 26/04/85 - para os demais declarantes.

BERON
Banco do Estado de Rondônia S.A.

REPÚBLICA FEDERATIVA DO BRASIL

EDITAL DE PROCLAMAS Nº

REPÚBLICA FEDERATIVA DO BRASIL

EDITAL DE PROCLAMAS Nº

REPÚBLICA FEDERATIVA DO BRASIL

EDITAL DE PROCLAMAS Nº

REPÚBLICA FEDERATIVA DO BRASIL

EDITAL DE PROCLAMAS Nº

O presidente da ACR, Luiz Tourinho entregou diplomas, juntamente, com o secretário de Fazenda, Hamilton Silva (Foto Juanito).

ICM

PIONEIROS SÃO LEMBRADOS NA ENTREGA DE DIPLOMAS

Em solenidade realizada no auditório do Palácio Presidente Vargas, na noite de anteontem, a Secretaria da Fazenda homenageou aos vinte empresários que mais se destacaram durante 1984 na arrecadação do ICM no Estado.

Na oportunidade o secretário Hamilton Silva, da Fazenda, ao falar dos objetivos da homenagem, afirmou que, com base no conceito de que um Estado é grande e poderoso à medida em que maior for a prosperidade de sua indústria e comércio, "esta administração não tem poupado esforços no afã de prodigalizar aos detentores desta área de atividades todas as facilidades que a lei faculta, no tocante à rapidez na tramitação de processos, instruindo de maneira correta aos que nos procuram.".

Falou ainda que em 1.984, "fizemos a entrega dos diplomas aos 10 maiores contribuintes e prometemos aumentar a lista incluindo mais 10 contribuintes e subdividindo-se em comércio e indústria. A promessa se realiza. Aliás, o cumprimento de metas tem sido uma constante em nossa vida. Não arredamos pé dos objetivos a serem alcançados por acreditar fundamentalmente na nossa capacidade de trabalho".

MAESTRO

Falando em nome dos homenageados, o representante da Máquinas São Paulo Indústria e Comércio de Cereais Café e Cacau, de Cacoal, Wilson Stecca, lembrou que os primeiros empresários que aportaram ao longo da BR 364, no início dos anos 70, "verdadeiros pioneiros, que merecem nosso respeito e admiração, não poderiam supor que Rondônia se transformaria no que é hoje: o Estado mais promissor da federação".

Mais adiante Stecca salientou que foi "a batuta vigorosa do maestro Jorge Teixeira, que imprimiu um ritmo acelerado de desenvolvimento, que viabilizou, da noite para o dia projetos de implantação de novos empreendimentos, com a criação de fatores positivos para o desenvolvimento da agropecuária, indústria e comércio".

Falou também da esperança dos empresários quanto à melhoria no setor energético ao afirmar que "estamos confiantes, a energia virá — Rondônia não pode parar".

PÉ ESQUERDO

Ao encerrar a solenidade, o governador Jorge Teixeira lembrou que "há dias em que se levanta com o pé esquerdo e tudo vai mal. No entanto, outros dias começam com o pé direito. Hoje por exemplo, tivemos uma reunião com a diretoria do Beron e recebemos ótimas notícias, logo após chegar ao Estado o coronel Moacir Coelho da Polícia Federal, que veio assistir às inaugurações da academia de polícia que leva o seu nome e, agora à noite vemos a entrega dos diplomas que representam muito para nós que estamos no governo e fora dele".

Teixeira declarou ainda que "talvez agora as obras da Hidrelétrica de Samuel caminhem mais rápido, tendo em vista que não existe outra obra em andamento pelo Governo Federal. Tucuruí, e outras usinas já foram concluídas, resta somente Samuel, e quem sabe, saia também a de Ávila".

EXPANSÃO

As empresas agraciadas com os diplomas de maiores contribuintes do ICM no Estado, em sua maioria, já tem projetos de ampliação, a exemplo da Rondônia Refrigerantes, fabricante da Coca Cola, Fanta e outros, que, segundo seu diretor presidente, Antonio Simões, vai instalar novos depósitos em várias cidades, estando sendo feito um levantamento de viabilização nos municípios e distritos.

— Já temos inclusive — disse Simões — uma carta consulta prestes a ser aprovada na Superintendência da Amazônia — Sudam —, para a construção de uma nova fábrica de refrigerantes em Rondônia que poderá ser instalada em Vilhena ou Pimenta Bueno, só estamos na dependência da Sudam".

HOMENAGEADOS

As empresas que mais se destacaram na contribuição do ICM no Estado são as seguintes: Comércio: Bramazônia — Brasil Amazônia Agro-Indústria Comércio Importação e Exportação Ltda, de Ariquemes; representado por Paulo Fabiano do Valle; Companhia de Cigarros Souza Cruz, de Porto Velho, recebendo o diploma o senhor Henrique Medina; Lion Amazônia, representado por Raimundo Barreto Filho; Rondovel — Rondônia Veículos Ltda, de Porto Velho, que foi representado por Armando Menezes Veiga; Supermercado Balau Comércio Agrícola Ltda, de Ji-Paraná (César Henrique Lourenço); Sabenauto Comércio de Veículos Ltda (João Carlos Costa); Ludgren Tecidos S/A de Porto Velho (Antônio Valber Marinho); Rondasa — Rondônia Automóveis Ltda, de Porto Velho (Obilac Camurça); Indeca — Indústria Comércio e Exportação Ltda, de Ouro Preto (Edson Figueiredo); Mercantil Nova Era Ltda, de Ji-Paraná (Luiz Gastaldi Júnior); Indústria: Máquinas São Paulo Indústria e Comércio de Cereais Café e Cacau Ltda, de Cacoal, (Wilson Stecca); Rondônia Refrigerantes S/A, de Porto Velho (Antônio Simões); Indústria Triângulo de Rondônia Ltda, de Ji-Paraná (Ramiro Foggiatto); Indústria e Comércio Shalon Ltda, de Cacoal (Antonio Setembrino Ragnini); Madeireira Urupá S/A de Ji-Paraná (Armando de Zorzi); Lammy Indústria Madeireira da Amazônia Ltda, de Ji-Paraná, (Clóvis Dornelles Matana); Indústria e Comércio Umuarama Ltda, de Ji-Paraná (Edna Dias Paião); Berneck Madeiras Ltda, de Vilhena (Gilson Muller Berneck); **Inbbel — Indústria de Beneficiamento de Borracha Ltda, de Guajará Mirim** (Francisco Pereira Torres); Indústria e Comércio Rondônia de Borracha S/A, de Guajará Mirim (Jacob Bennesby).

Empresários foram destaques na entrega dos diplomas aos melhores do ICM (Foto Juanito).

Foto-Jamerson Rio
FOTOGRAFIA EM GERAL
Retratos esmaltados a fogo para jóias e jazigos vitrificados a 1.000 gráus de calor.
Rua Gonçalves Dias, 30-A 11° And. - Tel. 222-1895
Rio de Janeiro - RJ

ANALISTAS E PROGRAMADORES
Empresa sólida e tradicional, pretende identificar e contratar profissionais para as áreas de:
ANÁLISE DE SISTEMAS E PROGRAMAÇÃO — COBRA 530
Exige-se: experiência mínima comprovada de 3 (três) anos e curriculum detalhado.
Oferecemos: remuneração compatível com o cargo.
Os interessados deverão enviar "Curriculum Vitae" mencionando cargo a que se candidatam, para sigla "COMPUTADOR" aos cuidados deste jornal (portaria)

ALGAROBA PLANTA MILAGROSA

Conhecedor dos problemas do Nordeste, porque oriundo da região, Assis Chateaubriand, nos seus últimos anos de vida, preconizava, com insistência, medidas de alívio ao padecimento da sofrida população daquelas calcinadas terras. O famoso jornalista, que difundia com precisão temas nacionais difíceis, entendia, há quarenta anos, que o Nordeste devia cultivar, intensamente, a algaroba — árvore de que ele, aliando a palavra à ação, trouxera mudas e sementes do Peru.

Sustentava Assis Chateaubriand que dos males do Nordeste o maior era, precisamente, a ausência de florestas ou simples bosques, vegetação compacta, em suma, que resguardasse as nascentes para que não só a água pudesse existir sempre e servir às populações do agreste, como, particularmente, fosse a espécie vegetal por ele indicada propícia à alimentação do gado e, talvez, para o próprio ser humano.

A algaroba devia, segundo ele, ser plantada, inicialmente, à margem das estradas, rodoviárias então, porque, assim, os caminhantes teriam a necessária proteção contra a canícula e, por outro lado, os pastos, por elas orvalhados, ofereceriam a sombra de que nem o gado prescinde.

A pregação do fundador dos Diários Associados produziu, pelo menos, o conhecimento da algaroba que, agora, encontrou um entusiasta admirador — o governador Roberto Magalhães. Logo empossado em Pernambuco, ele deflagrou um sadio movimento pela cultura da árvore redentora. Agora, o ministro Nestor Jost, compreendendo a importância do plantio da algaroba, promoveu a assinatura de um convênio entre sua Pasta e a Secretaria de Agricultura daquele Estado. Ainda este ano, em Pernambuco, 33 mil hectares serão cobertos de algarobeiras, enquanto, a seu turno, a Sudene deverá cuidar do plantio de cerca de 300 mil hectares em sua área de atuação.

E o que é a algaroba? Ela produz alimento de elevado valor nutritivo para os rebanhos, e até mesmo para o consumo humano, podendo substituir, com vantagem, o farelo de trigo e até o milho. De cultura permanente, a árvore dura muitos anos, devendo ser plantada de tal modo que, nos intervalos, o cultivo cíclico de soja, feijão e outros grãos pode ser desenvolvido. Quando o agropecuarista brasileiro compreender que a vagem de algaroba produzirá melhor resultado que o milho, sujeito este ao infortúnio da perda quando plantado em anos de pouca chuva, ele se atirará à cultura da árvore, que o libertará das surpresas advindas do mau comportamento pluviométrico.

Resta, porém, saber-se, no Nordeste, interesses subalternos, que se ocultam atrás das verbas oficiais, permitirão o pleno desenvolvimento da promissora cultura, não sendo demais articular-se, desde já, a natural suspicácia que deve acompanhar qualquer maliciosa resistência contra um plano sadio, que é o projeto algaroba, cuja eficácia poderá, talvez, contrariar impostos que, proclamadamente, estimam medidas de redenção do Nordeste.

Helene's
CABELEIREIROS
Corte de cabelos
Estética facial
Manicure Pedicure
Consultas de Estética e orientação
RUA GETÚLIO VARGAS N.º 2171
(ENTRE CARLOS GOMES e D. PEDRO II)

NOVO ENDEREÇO
R. Tenreiro Aranha
Nº 2326 - Centro
Tel.: 221-1035/1513
. PLANO BRASIL NA PALMA DA MÃO
. CREDI SEM (20) DE ENTRADA E O SALDO EM ATÉ 10 MESES, COM O MENOR JURO DO MERCADO)
. TARIFA BTI E BTG (DESCONTOS DE 30 A 40%)
. VÔO NOTURNO (DESCONTO DE 35%)
. DESPACHO DE CARGAS E ENCOMENDAS PARA TODO O BRASIL
MAIORES INFORMAÇÕES, CONSULTE SEU AGENTE DE VIAGENS OU A VASP
VASP

CONVITE

ADESG — ASSOCIAÇÃO DOS DIPLOMADOS DA ESCOLA SUPERIOR DE GUERRA
DELEGACIA DE RONDÔNIA

O Delegado da Associação dos Diplomados da Escola Superior de Guerra, Adesg, convida todos os Associados para comparecerem a uma reunião no auditório da Asse-RO, às 18h30 do dia 11.03.85, 2ª feira.

A Ordem do Dia será a seguinte:
a) Programação de 1985;
b) 2º Ciclo de Estudos;
c) Levantamento Conjuntural de Rondônia;
d) O que ocorrer.

Porto Velho (RO), em 7 de março de 1985.

Cyrillo Leopoldo da Silva Neves
Delegado da Adesg/RO

INDICADOR PROFISSIONAL

ADVOGADOS

SWAMI OTTO BARBOSA
TANIA OTTO OLIVEIRA
Causas Civeis, Comerciais, Trabalhistas
Assistência Contabil e Juridica a Empresas, Contratos, distratos, encerramento de firmas.
Av. KENNEDY, 1.732
Tel.: 221-2592, 1949, 0283, 0541.

MÉDICOS

Dr. AMARO GUSMAO GUEDES
Endocrinologista
Membro da Sociedade Brasileira de Endocrinologia e Metabologia.
Dietas para emagrecimento, diabetes, doenças da tiroide, disturbios do crescimento, excesso de pelos magreza.
Consultas a partir de 14:00 horas.
Dr. SALEH M. ABDO
Clinica Geral
Endereço: Edificio Rio Madeira, 2º andar, sala 209.

INFORME JC

A Continuação do júri do desfile das escolas de samba é um problema aparentemente sem solução. Quem conhece do assunto é repudiado pelas escolas sob a alegação de que sorte por esta ou aquela agremiação. A saída para só escolher para o júri quem não entende da matéria. E o resultado são notas absurdas como as que foram atribuídas no julgamento deste ano.

VARIG

As últimas estatísticas da VARIG revelam que aumenta o número de visitantes sul-africanos ao Brasil. Em dezembro último a empresa colocou quatro jatos DC-10 extras para cobrir a linha Joanesburgo-Rio todos lotados. Além de o Brasil ter sido eleito por turistas sul-africanos [illegible] um dos destinos mais atraentes, outra forte razão parece haver determinado esse incremento: os preços de hospedagem e manutenção no cidade brasileiras, para eles bem módicos.

VERBA

A Embratur — Empresa Brasileira de Turismo — teria de liberar 250 milhões de cruzeiros aos órgãos conveniados em todos os Estados e Territórios (e Rondônia?), com o objetivo de melhorar a qualidade do produto turístico nacional.

FAMTOURS

Primeiro cinco estrelas internacional da região amazônica, o Hilton Belém recebeu nos últimos meses diversos "famtours" do Brasil e do exterior: dois de Pernambuco, um de Santarém, um da Alemanha e dois de São Paulo, estes com a colaboração da Vasp. Durante três dias os participantes desses "tours" familiares conheceram os pontos turísticos de Belém, em vários passeios. A nível de Porto Velho, a VASP e a Varig/Cruzeiro alegam que tais eventos não se viabilizam pela falta de apoio da indústria hoteleira, que segundo eles, precisa ser iniciada de maior dinamismo e vontade de realizar algo de positivo e substancial em defesa do turismo em Rondônia.

MENUDO

Oito suítes e trinta apartamentos é o espaço reservado para o grupo Menudo, que em sua excursão pelo País estará hospedado em hotéis cinco estrelas em Belo Horizonte e Rio. A rede OTHON de Hotéis é a maior do Brasil, com 18 unidades espalhadas pelo País, sendo que a maior oferta de leitos está no Rio.

SERVIÇO

Bel. Big. vôo econômico noturno, crédito pelo telefone, tarifa especial de bordo, tarifas econômicas, fluxam algumas horas, no acaso de comerciais no horário nobre das televisões para deixar o futuro cliente das companhias aéreas nacionais agradavelmente surpreso, mas eventualmente confuso, diante das ofertas, planos e oportunidades oferecidas pela TRANS BRASIL na luta diária pela preferência do passageiro.

FILMES

Além dos filmes de longa metragem, nos vôos intercontinentais, a TAP Air Portugal apresenta o programa "Navigator", com duração de 20 minutos. Falado em Português e em Inglês, é renovado de dois em dois meses, promovendo destinos e atividades da empresa.

Tavares pleiteia benefícios para a feira do Cai N'Agua.

EDUCAÇÃO

A Coordenação de Apoio Educacional da Secretaria Municipal de Educação e Cultura (Semec) concluiu a entrega dos livros didáticos de Comunicação e Expressão aos alunos de quinta a oitava séries do primeiro grau. A informação é do vereador José ALVARO Costa, Secretário Municipal, que garantiu que neste final de semana, deverá estar concluída a distribuição dos livros de Matemática a todos os alunos da rede municipal de ensino. JOSÉ Alvaro Costa, juntamente com a Merenda Escolar, iniciou a distribuição de alimento a todas as unidades de ensino da Prefeitura. O lanche de alto teor vitamínico, objetiva atender basicamente à clientela do turno intermediário, com período de aulas das 11 às 14h.

ESPERA

Continua em compasso de espera a instalação de postos de informações turísticas no Aeroporto Belmont, e em mais um ou dois pontos centrais da Capital. Secretaria de Cultura, Esportes e Turismo, Associação Brasileira de Agências de Viagens e Associação Brasileira de Indústria Hoteleira — seção Rondônia —, permanecem em idêntico compasso de espera. Lado a lado com a Secet, em detrimento do produto turístico local.

LAZER

Amanhã domingo, dia de folga e pausa no trabalho no País da Nova República, com "tutti quanti" pedindo sol. E, para complementar, uma geladinha no encondeco lembrando a **Semana Santa, que ninguém é de ferro.**

EXPERTS

O Secretário da Saúde, José ADELINO da Silva, que esteve em Maceió, Salvador e Rio, dias desses, ao lado do "expert" em preventivo de câncer, IRAN Gallo, continua dando aulas por esse Brasil, sobretudo, sobre Doenças Tropicais.

HOTELARIA

No próximo dia 12, no Rio, a jornalista MAGDALA Castro fecha o "Cartel" para a "Festa de Praia", comemorativa dos vinte e cinco anos de sua revista "Hotelnews". As mulheres, convidadas, jornalistas ou não, usarão adereços pretendos.

VASP

Com a recente inauguração da linha para Carajás, sobe para trinta e três o número de localidades servidas pela Viação Aérea São Paulo — Vasp —, no território nacional. Os vôos de Carajás, de acordo com Barbosa Filho, Gerente Geral, partem de Brasília. No capítulo: há dias estão esgotadas as reservas da Vasp em vôo entre Porto Velho e Brasília, para os dias 13 e 14.

ENCONTRO

De 10 a 13 de abril, o IX Salão Profissional de Turismo, promovido pela Associação Brasileira de Agentes de Viagens (Abav), no São Paulo HILTON Hotel, com apoio da Varig/CRUZEIRO.

GRUPO TOURINHO
VENDE
CARROS
USADOS

COVEL

1 — Um Gol Furgão Ano 83 Cor Branco Leite
2 — Fiat Oggi CS Ano 84 Cor Bege Ouro Aurea
3 — Fiat Panorama Ano 83 Cor Bege Dorenile
4 — Furgão Fiat 147 Ano 84 Cor Branco Carlu
5 — Fiat 147 — C Ano 81 Cor Marron
6 — Fiat Panorama Ano 82 Cor Azul
7 — Yamaha DT—180 Cor Vermelha
FONE: 221-5288

FLORESTA HOTEL
UM HOTEL DE CLASSE EM RO
A MELHOR HOSPEDAGEM NO CENTRO DA CIDADE.
SUÍTES-APARTAMENTOS
AR CONDICIONADO-
ELEVADOR TV A CORES
RESTAURANTE-PISCINA
NA RUA ALMIRANTE BARROSO, 587
FONES: PBX — [illegible]
TELEX [illegible]

CIVILIA ENGENHARIA S.A.
CGC Nº 60.699.667/0009-03
Comunica aos amigos, clientes e fornecedores que a partir desta data estaremos atendendo em nossas novas instalações, sito à rua D. Pedro II, 1842 Centro — Porto Velho (RO).
Comunica ainda, que permanecem os mesmos telefones — (221-5821 e 221-0140) e Telex (69-2034).
Atenciosamente, Ass. DIRETORIA

LEIA E ASSINE O Alto Madeira

AJUDE SUA CIDADE.
Receba o fiscal com carinho.

Porto Velho está crescendo. O progresso chega em todos os lares através de obras, de infraestrutura. Precisamos de mais informações para continuarmos a trabalhar e lhe oferecer outros benefícios.
Quando o fiscal chegar a sua porta, receba-o com carinho, ele é antes de tudo um amigo e trabalhador.
Ajude-o fornecendo informações, você estará ajudando toda a comunidade.
Obrigado.
Vamos trabalhar juntos, melhorando Porto Velho.
Administração
Sebastião Valladares
REALIZANDO UM NOVO TEMPO
SECRETARIA MUNICIPAL DA FAZENDA
LEÍÁCIO LUCENA DE FREITAS
Secretário
PORTO VELHO 70 ANOS A LUTA NÃO FOI FÁCIL

HOROSCÓPO

ARIES: (de 21/03 a 20/04) Regente: Marte — A crise que estamos passando começa agora a se afrouxar. Os planetas estavam muito juntos, mas agora começam a se dispersar. Você, que é um pioneiro, já deve estar sentindo o cheiro dos novos tempos. A sua função é distribuir entusiasmo para que todos possam recomeçar.

TOURO: (de 21/04 a 20/05) Regente: Vênus — O momento que estamos vivendo é muito marcado pelo signo de Escorpião, que é seu oposto. A velocidade dos acontecimentos é frenética, movimentam-se altas somas de dinheiro e as diversões são abundantes. Faça um esforço para acompanhar o mundo, não se iluda procurando a tranquilidade no passado.

GEMEOS: (de 21/05 a 20/06) Regente: Mercúrio — Mercúrio no momento está meio "ressecado" pela proximidade excessiva do Sol, restringindo a mobilidade dos geminianos, o que é muito incômodo. Aproveite a fase para se dedicar ao trabalho, usando a falta de mobilidade para dar criatividade o caráter profundo de suas obras.

CANCER: (de 21/06 a 22/07) Regente: Lua — Os cancerianos são muito previdentes, e sabem, como ninguém, defender a sua pele. Num momento como este, de mudanças muito rápidas, até eles se espantam com a sua capacidade de adaptação. Podem começar a abandonar totalmente valores do passado.

LEÃO: (de 23/07 a 22/08) Regente: Sol — O Sol ainda forma aspecto com Saturno, o saturno. Sua visão prática está ex[illegible] e suas ambições ao você sabe aonde vão. O caminho está penetrante e ultralógico. Entretanto, esteja atento para combater uma tendência para a melancolia e a depressão.

VIRGEM: (de 23/08 a 22/09) Regente: Mercúrio — Mercúrio está saindo do aspecto com Saturno, e a sua vida começa a ficar mais fácil. Entretanto, para usufruir desta facilidade, você precisa relaxar o controle, ser mais desprendido e aberto a novidades. Sorte só acontece a quem está receptivo. É uma questão de lógica.

LIBRA: (de 23/09 a 22/10) Regente: Vênus — Os que mais pesaram com essa crise econômica foram os librianos, mas já faz um tempo que a tensão lhes saiu de cima. Passaram por solidão e desgosto, e muitos devem ter aprendido a se virar sozinhos. Agora andam num momento de muita fartura.

ESCORPIAO: (de 23/10 a 21/11) Regente: Plutão — Os nativos deste signo têm um fascínio especial pelas crises e pela loucura, onde é possível enxergar as coisas e as pessoas como elas realmente são. Vão aplaudir de pé quando caírem todas as máscaras do mundo, o que está próximo. O momento é deles.

SAGITARIO: (de 22/11 a 21/12) Regente: Júpiter — Os sagitarianos são, por natureza, otimistas, e sempre encontram uma saída para as situações difíceis — muitas vezes através do senso de humor. Entretanto, a injustiça pode paralisá-los. Como o mundo está mudando, a noção de justiça também. Agora precisam rir mais do que nunca.

CAPRICORNIO: (de 22/12 a 20/01) Regente: Saturno — Os capricornianos são céticos como São Tomé e, se o mundo está mudando, eles acompanham através do trabalho, lógica que eles entendem. Porém, vale a pena parar um pouco para observar o que acontece à sua volta, e notar o momento importante que estão vivendo.

AQUARIO: (de 21/01 a 19/02) Regente: Urano — Diz-se que os aquarianos vivem no mundo da Lua, mas não é nada disso, ao contrário, têm excelente noção da realidade. Só que andam com a alma ligada no futuro, o que faz seus atos parecerem excêntricos. Quando caírem as máscaras do mundo, são eles que mostrarão o novo caminho.

PEIXES: (de 20/02 a 20/03) Regente: Netuno — Os piscianos vivem no mundo da Lua. Os últimos dois mil anos foram regidos por este signo, o que engendrou uma enorme fantasia mística, que agora se tornou obsoleta. Mas, como são receptivos e adaptáveis, logo os veremos defender os valores da nova era.

Alimentos, tecnologia nacional

Quem entra no supermercado e escolhe um lata ou vidro de conserva, refrigerante ou cerveja não imagina que cada um deles esconde anos de um [illegible] pesquisa no [illegible] no tipo e formato da embalagem (clara ou escura, alta ou baixa, arredondada ou angulosa), anos e anos de pesquisas e os mais avançados processos tecnológicos. Poucas pessoas sabem que a maioria daquelas [illegible], massas, verduras, carnes e frutas em calda, entre outros, passaram pelos laboratórios do Instituto de Tecnologia de Alimentos (Ital), em Campinas, São Paulo, que testa desde a qualidade do produto até sua interação com a embalagem. Uma convivência entre continente e conteúdo que, se não for cientificamente programada, pode custar muito caro ao consumidor. No mínimo, uma intoxicação.

A tecnologia brasileira aplicada à produção, melhoria e controle de qualidade de alimentos, industrializados ou in natura, ainda não atingiu a maioridade: vem de uns 20 anos. Mas já é das mais modernas, eficientes e respeitadas em todo o mundo, graças ao trabalho desenvolvido pelo Ital, que está completando 25 anos.

Carente de recursos para aplicação em seus programas de pesquisa (em 1984 o orçamento ficou limitado aos Cr$ 3 bilhões) e assistindo à evasão de seus quadros, que vêm perdendo pesquisadores para o setor privado e as multinacionais, o Ital mantém, entretanto, atividades bastante variadas: desde os mais simples testes de qualidade dos alimentos até a concepção de produtos e embalagens adequados às exigências dos mercados interno e externo.

Na lista dos produtos novos recentemente lançados encontra-se, por exemplo, o cação salgado, que substitui, com vantagens, em termos de preço e qualidade, o bacalhau norueguês. Essa tecnologia de secagem de alimentos se estende na produção de diversos tipos de farinhas, como a de banana, matéria-prima na fabricação de iogurtes e sorvetes, e a de palmito, do tipo fibroso, impróprio para o consumo convencional, mas rico em vitaminas, se devidamente tratado e transformado em flocos. Outro resultado de pesquisas desenvolvidas pelo Ital é a secagem e cristalização de diversas espécies de frutas, até então importadas em larga escala, entre elas o caqui e a ameixa, que exigem tecnologia específica e difícil, e agora se transformam em verdadeiras especiarias brasileiras, grandemente aceitas no mercado internacional.

Ital pesquisa da fàrinha ao adoçante

Diversos outros estudos, contudo, melhor justificam a fama do Ital. Entre eles, o que permitiu a mistura de 25% de milho nas farinhas destinadas ao fabrico do pão, e que valerá ao Brasil grande economia de divisas com a redução das importações de trigo. Com a finalidade de garantir a oferta de tempero nas entressafras, quando os preços disparam, o Ital desenvolveu, aproveitando os eventuais excessos de produção, as pastas de cebola e alho nacionais, que o Brasil já está consumindo e exportando.

Também é resultado de projeto seu o iogurte de leite de soja, nos sabores chocolate e morango, o aproveitamento do feijão da vagem do topinambo, raiz semelhante à mandioca, mas de maior valor nutritivo, o desenvolvimento de cepas, para chegar a uma linhagem de fermentos e, ainda, a utilização de uma planta nativa do Paraguai (a **stevia rebaudiana**), que produz substância capaz de substituir, sem contra-indicações, os adoçantes artificiais, cuja matéria-prima, o ciclamato, tem custado ao País milhares de dólares por ano.

Os produtos criados pelo Ital, assim como seus estudos com o objetivo de apurar a qualidade dos alimentos, na maioria das vezes, partem de pesquisas de mercado, ou, em alguns casos, atendem a solicitações especiais de empresas e órgãos de governo. Mas, permanecem até por falta de verba (a maior parte das pesquisas só se mantém graças ao apoio da Financiadora de Estudos e Projetos — Finep, que bancou, entre outros projetos, a construção da Usina-Piloto de Pescado e Recursos Marinhos, em Guarujá), bastante dispersos.

Para estabelecer a regularidade nas pesquisas e garantir a manutenção de suas equipes, o Ital está começando a formular um cronograma de pesquisas, com o objetivo de aumentar seu acesso às fontes de financiamento. Alguns desses programas são absolutamente novos. A maioria, porém, diz respeito a atividades já iniciadas, sobretudo nas áreas de Bioquímica, Biotecnologia e controle de qualidade, e que precisam continuar.

Indústrias podem obter assistência

A uma hora e meia da capital paulista, o Ital ocupa, em Campinas, uma área de 2.400 metros quadrados, além de outros 700 metros quadrados, em Guarujá, onde se desenvolvem experiências com pescados. Hoje, não representa apenas o maior e mais importante centro de estudos em alimentos do País. É, também, o único na América do Sul, reunindo 103 pesquisadores, 253 auxiliares, 13 usinas-piloto e laboratórios especializados.

Suas pesquisas cobrem as áreas de [illegible], [illegible] [illegible], polpas, concentrados e enlatados de frutas e outros vegetais, fermentações industriais, armazenagem de grãos e cereais, refrigeração e conservação de frutas, legumes e verduras, [illegible] e panificação, bebidas (refrigerantes e vinhos, principalmente), fermentadas e destiladas, alimentos desidratados, pescados e outros recursos marinhos, carnes e derivados, laticínios e tecnologia de embalagem de alimentos sólidos, líquidos e pastosos.

Vinculado à Secretaria de Estado de Agricultura do Estado de São Paulo, o Ital assessora os governos federal, estaduais e municípios, na formulação de suas políticas nutricionais. O trabalho, neste caso, é auxiliar na superação das carências proteicas das populações de baixa renda. Uma de suas últimas contribuições foi a produção de uma série de farinhas e alimentos desidratados, aproveitados no Programa de Assistência ao Nutrizes.

Também presta assistência às indústrias e empresas agropecuárias nos setores de análise e certificação de qualidade para exportação, projetos técnicos relativos a instalações industriais destinadas à produção dentro de padrões internacionais, treinamento de pessoal nos diversos níveis técnicos, desenvolvimento de novas tecnologias, aperfeiçoamento de processos de produção e, ainda, assessoramento e estabelecimento de critérios para efeito de financiamento de projetos à indústria de alimentos.

Em nível internacional, opera junto aos importadores estrangeiros, concedendo estudos mercadológicos para novos produtos, incluindo produção semi-industrial de [illegible] para pesquisa de mercado, desenvolvimento de novos produtos para ampliar [illegible] de mercado [illegible] e informações sobre alimentos e bebidas [illegible].

A responsabilidade do Ital cristalizou-se, entretanto, nos últimos [illegible] anos, em função do seu trabalho na área de controle de qualidade de alimentos, atividade bastante motivada pelas constantes denúncias de contaminação de produtos industrializados e in natura.

Essas pesquisas compreendem, principalmente, produtos como massas de tomate, maionese, sucos, carnes, salsichas e patês, quando o tipo de conservas. No que se refere aos alimentos naturais, os estudos se concentram nas frutas e hortaliças, para aferição dos teores de contaminação por defensivos agrícolas.

Enlatados têm controle mais rígido

O setor de controle de qualidade é o mais sofisticado e está intimamente ligado ao de embalagens. As pesquisas procuram atender à necessidade de preservar a qualidade e segurança dos industrializados, sem, entretanto, onerar seus custos de produção com embalagens por demais sofisticadas e caras. O papel do Ital, aqui, é buscar um tipo de recipiente ideal, que atenda às especificações, mas que permita a perfeita esterilização no ato do acondicionamento.

Nesse sentido, está desenvolvendo um tipo de material semelhante ao empregado na embalagem de sopas e maioneses em pacotes, flexível e esterilizável a altas temperaturas. Com 0,01 milímetros de espessura, à base de poliester, alumínio e polipropileno, deverá resultar no barateamento de uma série de produtos atualmente encarecidos por força das embalagens, basicamente feitas de folha de flandres e vidro.

A preocupação com a segurança dos alimentos industrializados está levando os pesquisadores, ainda, a buscar substituir as soldas em chumbo (que elevam o risco de contaminação das latas, depois de abertas), por soldas elétricas, que oferecem melhores condições de esterilização.

FARMÁCIAS DE PLANTÃO

Drogaria São João: Av. Campos Sales c/Rua Julio de Castilho (Noturno)
Drogas Mil II: Av. Campos Sales nº 551-B da Floresta (Noturno).

Para Prefeito do Município de Porto Velho
HAROLDO LEITE
O futuro bem planejado

IMPOSTO DE RENDA
Entregue sua declaração no BANACRE

OBSERVE OS PRAZOS:
Até 22/03/85 - para os que tiverem imposto a pagar ou com direito à restituição.
Até 26/04/85 - para os demais e declarantes residentes no exterior.

banacre
BANCO DO ESTADO DO ACRE S.A.

NABOR JUNIOR
governo de participação

EM BRASÍLIA ONDE ENCONTRAR OS JORNAIS

- ALTO MADEIRA
- O RIO BRANCO
- DIÁRIO DE PERNAMBUCO
- O NORTE (PB)
- DIÁRIO DE NATAL (RN)
- O IMPARCIAL (MA)
- JORNAL DE ALAGOAS
- JORNAL DO COMMERCIO — RIO
- PROVINCIA DO PARÁ

- Aeroporto Internacional de Brasília
- Banca da 416 Sul
- Banca da 113 Sul
- Banca da W/3 Sul Quadra 511
- Banca da 309 Sul
- Banca da 303 Sul
- Banca Dinamite (SCC)
- Banca da Casa do Ceará (SCC)
- Banca Interna do Banco Central
- Banca Interna do Banco do Brasil
- Banca da Galeria dos Estados
- Banca Venâncio 2000
- Banca Venâncio 3000
- Banca Plataforma Superior
- Banca Galeria do Hotel Nacional
- Banca Plataforma Inferior
- Banca da Rodoviária
- Banca Teatro Dulcina (SDS)
- Banca Câmara dos Deputados
- Banca da W3 Sul Quadra 502

MÍDIA REPRESENTAÇÕES DE JORNAIS LTDA.

TV NACIONAL

11.15 — Sítio[illegible]
12.20 — É Hora de Esporte
13.15 — Pop Show
14.00 — Matinê Especial
16.00 — Clube da Criança
18.00 — FM TV
18.45 — Você e a Informática
19.00 — Edição Nacional
19.30 — [illegible]
21.00 — [illegible]
21.30 — [illegible] "Cap. 05"
22.[illegible] — [illegible] — "A Viagem"
[illegible]

[illegible] EMPREGADO
[illegible] "ALTO MADEIRA" LTDA., Solicita [illegible] Sr. JOÃO ANACLETO DA SILVA FILHO, portador da Carteira Profissional nº 12.408 série nº 010-RJ, a fim de justificar sua ausência do trabalho, no prazo de 03 (três) dias a contar desta data, sob pena de ser dispensado por ABANDONO DE EMPREGO, de acordo com a Letra "I" do Artigo 482 da Consolidação das Leis do Trabalho — C.L.T.
Porto Velho-RO, [illegible] de março de 1985.
[illegible]

ORTODONTIA
Aparelhos corretivos para os dentes
Dr. FRANCISCO ANDREOLI
End: Av. 7 de Setembro, 583
Tel. 221-3939

ESTAMOS FELIZES POR ESTARMOS INCLUÍDOS ENTRE OS DEZ MAIORES CONTRIBUINTES DO ESTADO

ESTA É A NOSSA PARCELA PARA AJUDAR DESENVOLVER O ESTADO DE RONDÔNIA.

SABENAUTO

COMÉRCIO DE VEÍCULOS LTDA.

RONDOBOR

GRUPO BENNESBY

"Nós acreditamos na Amazônia"

ESTAMOS CRESCENDO

É O MELHOR ESTÍMULO É ESTAR ENTRE OS DEZ MAIORES CONTRIBUINTES DO ICM DE RONDÔNIA.

VAMOS CONTINUAR A CAMINHADA DE MUITO TRABALHO E EM BREVE ESTAREMOS CHEGANDO A PORTO VELHO PARA INAUGURARMOS FILIAL.

AQUI CONTRIBUIREMOS COM O DESENVOLVIMENTO, A EXEMPLO DO QUE JÁ FAZEMOS EM JI-PARANÁ.

MERCANTIL NOVA ERA LTDA.

Supermercado Balau

COMERCIAL AGRÍCOLA Ltda.

HÁ DOIS ANOS ESTAMOS ENTRE OS PRIMEIROS

Pelo segundo ano consecutivo, entre os cinco maiores grupos do Estado, nós somos o segundo.

Estamos também entre os Dez Maiores Contribuintes do ICM no setor do Comércio individualmente.

Isto é motivo de orgulho para nós e para os 290 funcionários diretos, além de outros, 200 indiretos, que conosco trabalham desde 77, quando chegamos a Rondônia.

Agradecemos ao Governador Jorge Teixeira e ao Secretário Hamilton Almeida Silva pelo incentivo.

Queremos continuar a crescer com Rondônia.

Para a Bramazônia "o momento é da agricultura"

Pela honra de estarmos entre os Dez Maiores Contribuintes do ICM do Estado, temos muito que agradecer:

A TODOS OS AGRICULTORES

Esses companheiros que com a coragem, suor, dificuldade e muito trabalho implantam o desbravamento das fortes matas que se transformam em divisas para Rondônia e o Brasil.

PARABENIZAMOS:

AO GOVERNADOR JORGE TEIXEIRA

Para que continue incentivando, apoiando e não medindo esforços em sua luta para trazer recursos a agricultura de Rondônia.

AO SECRETÁRIO HAMILTON SILVA

Pelo brilhante trabalho que vem fazendo frente a Secretaria de Estado da Fazenda.

MÁQUINA SÃO PAULO INDÚSTRIA, COMÉRCIO DE CEREAIS, CAFÉ E CACAU LTDA.

ESTE É O SEGUNDO ANO

Que recebemos o título dos DEZ MAIORES CONTRIBUINTES DO ICM DE RONDONIA.

Para nós isto é muito importante porque significa o reconhecimento de nossa parcela de trabalho para o desenvolvimento de Rondônia.

INBBEL-INDÚSTRIA, BENEFICIAMENTO DE BORRACHA LTDA.

DE PROPRIEDADE DE CHICO TORRES E DE SEU SOBRINHO MAXIHON TORRES

Há 38 anos sou um pioneiro e para mim, Francisco Torres — presidente da Inbbel — Indústria, Beneficiamento de Borracha Ltda, que há tantos anos luto nesta terra é uma honra, hoje, poder gozar do direito de participar do trabalho que se desenvolve em Rondônia.

Ser um dos DEZ MAIORES CONTRIBUINTES DO ICM DE RONDONIA é o reconhecimento por tudo que fiz e hei de fazer pelo desenvolvimento progressista de nossa terra.

RONDOVEL

Rondônia Veículos Ltda.

Hoje nós estamos trabalhando

Para que no próximo ano, a exemplo do ano passado, possamos estar novamente entre os "DEZ MAIORES CONTRIBUINTES DO ICM DO ESTADO".

O diploma que recebemos pertence a todos os que conosco trabalham e a RONDOVEL conta sua história de lutas:

Em 04 de setembro de 1972 iniciamos nossas atividades com um capital de Cr$ 500.000. Hoje o capital da Rondovel é de Cr$ 537.136.441. Estamos com prédio próprio na BR 364 — Km 2,5 e distribuimos os produtos Ford, prestando assistência técnica credenciada pela Ford Brasil S/A.

Garantimos emprego aos 92 funcionários desta empresa, todos rondonienses, pois seus diretores estão aqui radicados há mais de vinte anos.

Por todas estas lutas e glórias temos muito que agradecer.

JOSÉ RICARDO CIDIM

LIBERALINO ALVES DE SOUZA

ALMIR BRASILINO DE SENA

ARMANDO MENEZES VEIGA

DIRETORES

JOSÉ RICARDO CIDIM — ALMIR BRASILINO DE SENA

LIBERALINO ALVES DE SOUZA — ARMANDO MENEZES VEIGA

PANORAMA

E NADYER

ECONÔMICO

Cassiterita pesa mais que ouro: já escrevi sobre este tema e não tenho receio de me tornar enfadonho voltando a ele. Uma pergunta se impõe logo de início: a quem interessa a desestabilização do setor mineral em Rondônia, no que tange ao aspecto econômico? o nosso Estado depende e muito para sobreviver, dos impostos (diretos e indiretos) que advem da exploração mineral; nossa agricultura terá sucesso na razão direta do sucesso da mina de calcário de Pimenta Bueno; o nosso comércio vive basicamente em função do ouro e da cassiterita e perdoe-me a repetição, esta pesa mais que aquele! A verdade insofismável é uma só: a nossa CMR — Companhia de Mineração de Rondônia, esta em fogo cruzado, sendo atacada por gregos e troianos (quero dizer Mineradores e Garimpeiros); necessário se torna que a CMR venha a público e com todas as letras esclareça de uma vez por todas o que está ocorrendo com a sua atuação, pois salta aos olhos que está em marcha e a pleno vapor uma sistemática (e cara) campanha de desmoralização da Companhia encarregada de promover a atividade mineralógica do Estado, que é seu principal acionista e não pode e não deve ser desmoralizado como vem sendo por via de consequência. Agora, já, todos os atos da CMR devem ser publicados, principalmente os contratos com empresas particulares para exploração e pesquisa de ouro e cassiterita — Quantos são? Qual o valor? Qual o prazo? Qual a região?

Seria de bom alvitre rebater com igual vigor todas as acusações que lhes são dirigidas, a fim de que seus acionistas e o povo de um modo geral tenha condições de se posicionar no tocante a problemática mineral do Estado; e nessas explicações a CMR deve esclarecer um ponto por demais controverso: qual a razão de tanta celeuma em torno da extração manual da cassiterita e nada existe em relação a extração manual de ouro?

Quando se diz que a cassiterita pesa mais que o ouro, claro está que não estou me referindo a seu peso atômico, estou falando do peso específico, atuante nas grandes esferas de decisões, nos gabinetes ministeriais e nos gabinetes das empresas multinacionais. Aí sim, é que se vê e se sente o "peso" do estanho.

LUCIANA CABRAL CASTRO, nasceu em São Luís — MA, cursou o primário e o básico em Brasília, formando-se este ano em Administração de Empresas pela Universidade Católica de Brasília; atua na área de mercado de capitais em Brasília; em 1986 fará um curso de pós-graduação em Economia em Paris; filha do prof. Raimundo Castro da UNIR; feliz e rara combinação de inteligência e beleza.

POLÍTICO

Há três poderes no Estado: O Legislativo, o Executivo e o Judiciário; o primeiro é o que se encarrega de fazer as Leis, o segundo de executá-las e o terceiro de fiscalizar sua execução; nos casos em que a Lei não está sendo cumprida ou quando há dúvida quanto a sua aplicação o Poder Judiciário trata de fazer com que a Lei seja cumprida ou de sanear as dúvidas que dificultam a sua aplicação.

A teoria da separação de poderes do Estado foi formulada e tornou-se orientador das democracias representativas, por políticos entusiasmados instituições políticas, onde os poderes exercidos por alguém (rei, presidente ou ditador) foram sendo pouco a pouco limitados; defendendo a aplicação da doutrina da separação dos poderes como a mais acorde com os interesses da sociedade e a mais lógica, a classe política coloca-se ao lado do povo, do progresso e do futuro.

Os cidadãos que integram os órgãos dos poderes Executivo e Legislativo, são escolhidos diretamente pelo povo, que elege Presidente e vice (indiretamente) o governadores, elegendo também Senadores e Deputados Federais e Estaduais.

Em se tratando do Poder Judiciário, a escolha se faz de modo inteiramente diverso, pois este Poder é exercido na conformidade da Constituição Federal, pelos seguintes órgãos: I — Supremo Tribunal Federal; II — Conselho Nacional de Magistratura; III — Tribunal Federal de Recursos; IV — Tribunais Militares; V — Tribunais Eleitorais; VI — Tribunais do Trabalho; VII — Juízes Estaduais.

Lei Complementar, denominada Lei Orgânica da Magistratura Nacional, estabelece normas relativas a organização, ao funcionamento, e disciplina, as vantagens, aos direitos e aos deveres da magistratura, respeitadas as garantias e proibições previstas na Constituição.

Vale acrescentar, por oportuno, que os três poderes são (ou devem ser) sparados e independentes, porém não são (ou devem ser) separados e independentes, porém não ve ser a palavra símbolo nas relações entre os três poderes.

Linhas Cruzadas

RONDONIA AUSENTE

O vice-presidente Aureliano Chaves presidiu, no dia 1 de março, a abertura do Encontro Nacional sobre Política Mineral, em Belo Horizonte.

DIAGONAL

O Economista Nelson Baldissera, que assiste a Rua Natanael de Albuquerque n.º 120, presta toda e qualquer assessoria a empresas, no que tange ao setor contábil e empresarial; imposto de renda, na ordem do dia.

ENCONTRO MARCADO

A SEAG, CEPLAC, EMATER E SENACOOP, uniram-se e realizaram em Ouro Preto D'Oeste, o II Encontro das Cooperativas do Estado de Rondônia, nos dias 7, 8 e 9 do corrente mês; cooperados, uni-vos.

APOSENTADOS, UNI-VOS

Ratificando parecer já anteriormente emitido pelo Supremo Tribunal Federal, o Tribunal de Contas da União manifestou ontem o entendimento de que o valor da aposentadoria do servidor público tem como limite máximo a maior remuneração percebida, ao longo dos anos na atividade profissional e não a remuneração percebida no momento da entrada do pedido de aposentadoria.

ADVOGADOS

O Instituto dos Advogados de São Paulo realizou coquetel de lançamento do livro "Disciplina Jurídica da Concorrência: abuso de poder econômico" de autoria de Carlos Barbieri Filho; foi no Nacional Club, na rua Augusta-SP.

ASSOCIAÇÃO COMERCIAL

O ano de 1985 será o ano de ouro da entidade máxima dos comerciantes de Rondônia; conferências, palestras, simpósios e seminários com os maiores nomes do mundo econômico-financeiro do País, estão em pauta; comércio adulto e comerciantes cultos fazem um Estado forte e pujante.

CIDADE QUE NOS SEDUZ

Será que após o dia 15 de março, Porto Velho terá novo Prefeito? e de dia vai faltar água? e de noite vai faltar luz? Será?

MIRANDA — CHEFE DE GABINETE

Desde o dia 1 — 3 — 85, assumiu o cargo de Chefe de Gabinete da Presidência da Câmara Municipal de Porto Velho, o jornalista Valmir Miranda Vitorino; o nome e o cargo nie são conhecidos.

WEEK END (Privé)

João Carlos, voltou de merecida férias e já assumiu a direção da mais elegante e refinada casa noturna de nossa Capital, trazendo várias novidades para incrementar ainda mais nossas noites, promete algo espetacular para o dia 6 de abril; maiores detalhes na próxima semana.

INTELIGENCIA

O magnífico Reitor Euro Tourinho Filho patrocinará os troféus que o Clube de Xadrez de Rondônia irá oferecer aos vencedores do Campeonato de Xadrez Taça Cidade de Porto Velho; Xadrez (tabuleiro) também é cultura.

QUADRILATERO DO DINHEIRO

Em frente e ao lado do Palácio Presidente Vargas existem (e vão existir) várias casas de Cruzeiros: Banco do Brasil, Banco Itaú, Banco Bandeirantes, Banco de Crédito Nacional, Banco do Progresso e Caixa Econômica Federal.

DIA INTERNACIONAL DA MULHER

O dia 8 de março é o dia consagrado a mais perfeita criação de Deus — a mulher: mãe, esposa, companheira, amiga, irmã, filha, em suma — Deusa, princípio criador de tudo, origem de todos nós, síntese perfeita de instinto, amor e ternura.

CÉU DE AMIANTO

Porque nos tornaram assim estéreis
assim impossíveis de amar
assim cautelosos de falar
acuados, espreitados
fizeram de nós uma ameaça.

Acalularam nossa alma, revistaram
nossas gavetas, deixaram
marcas na nossa intimidade
escutaram coisas sutis em nosso passado
nos transformaram em bichos acuados
tímidos, obedientes.

Não sei resolver o mundo,
o mal resolve
meu próprio coração
e tudo me consome.

Mas sei que já sou luta.
Não existe assombração
Neste mundo desacerto
não é o homem.

BRUNA LOMBARDI